



GALATASARAY ÜNİVERSİTESİ
2023 YILI
PERFORMANS PROGRAMI



GSÜ 2023

ÜST YÖNETİCİ SUNUŞU

Galatasaray Üniversitesi; temelini oluşturan büyük bir eğitim ve kültür altyapısına sahip olmanın sağladığı avantajla bugün Türkiye'nin önde gelen üniversiteleri arasında olmasının yanında, Avrupa'da da çok iyi tanınan bir üniversite konumundadır.

Performans esaslı bütçeleme sisteminin temel unsurlarını stratejik plan, performans programı ve faaliyet raporları oluşturmaktadır. Stratejik plan ve performans programları vasıtasıyla kamu idarelerinin temel politika hedefleri ile bunların kaynak ihtiyaçları arasında bağlantı kurulmakta; söz konusu belgelerde öngörülen hedeflere ilişkin gerçekleştirmeler ise faaliyet raporları aracılığıyla kamuoyuna açıklanmaktadır.

Kamu mali yönetimi alanında gerçekleştirilen reformların yasal çerçevesini oluşturan 5018 sayılı Kamu Mali Yönetimi ve Kontrol Kanunu ile kamu kaynaklarının etkili, ekonomik ve verimli kullanımının yanı sıra mali saydamlık ve hesap verilebilirlik ilkeleri ön plana çıkmıştır. Bu ilkelerin uygulamaya konulmasını sağlamak üzere kamu mali yönetim sistemimize dahil edilen temel yöntem ve araçlardan biri olan performans esaslı bütçelemenin daha etkin bir şekilde uygulanması amacıyla uygulamaya konulan program bütçe yaklaşımı ve 5018 sayılı Kamu Mali Yönetimi ve Kontrol Kanununun 9. maddesine dayanılarak çıkarılan Kamu İdarelerince Hazırlanacak Stratejik Planlar, Performans Programları ile Faaliyet Raporlarına İlişkin Usul ve Esaslar Hakkında Yönetmelik ile Bütçe Hazırlama Rehberine uygun olarak Üniversitemiz 2023 Yılı Performans Programı hazırlanmıştır.

Kurumumuzun uygulanmakta olan Stratejik Planına uyum sağlayacak biçimde düzenlenen 2023 Yılı Performans Programında, Cumhurbaşkanlığı Strateji ve Bütçe Başkanlığı tarafından belirlenen programlar, bu programlara ilişkin alt programlar, performans göstergeleri ve faaliyetler ile kaynak ihtiyacına ilişkin bilgilere yer verilmiştir.

Üniversitemiz 2023 Yılı Performans Programı'nın başarılı olmasını diler, hazırlanmasında emeği geçen tüm kurum çalışanlarımıza teşekkür eder; ilgili kurum ve kuruluşlar ile kamuoyunun bilgisine sunarım.

Prof. Dr. E. Ertuğrul KARSAK
Rektör

İÇİNDEKİLER

| | |
|--|-----------|
| I - GENEL BİLGİLER | 1 |
| A - YETKİ, GÖREV VE SORUMLULUKLAR..... | 1 |
| B - TEŞKİLAT YAPISI..... | 2 |
| C - FİZİKSEL KAYNAKLAR..... | 10 |
| D - İNSAN KAYNAKLARI..... | 13 |
| E - DİĞER HUSUSLAR..... | 16 |
| II - PERFORMANS BİLGİLERİ | 17 |
| A - TEMEL POLİTİKA VE ÖNCELİKLER..... | 17 |
| B - AMAÇ VE HEDEFLER..... | 17 |
| C - GALATASARAY ÜNİVERSİTESİ PERFORMANS BİLGİSİ..... | 19 |
| <i>İdare Performans Bilgisi Tabloları</i> | 19 |
| <i>Faaliyet Maliyetleri Tabloları</i> | 36 |
| D - TOPLAM KAYNAK İHTİYACI..... | 62 |
| <i>Faaliyetler Düzeyinde İdare Performans Programı Maliyeti Tablosu</i> | 62 |
| <i>Ekonomik Sınıflandırma Düzeyinde İdare Performans Programı Maliyeti Tablosu</i> | 64 |
| III - EKLER | 65 |
| <i>Faaliyetlerden Sorumlu Birimler Tablosu</i> | 65 |
| <i>Performans Göstergelerinin İzlenmesinden Sorumlu Birimler Tablosu</i> | 67 |



I - GENEL BİLGİLER

I - GENEL BİLGİLER

A - Yetki, Görev ve Sorumluluklar

Galatasaray Üniversitesi, 1481 yılında Sultan II. Bayezid tarafından Galata Sarayı adı verilen bir Enderun okulunda başlatılan beş yüz yılı aşkın bir eğitim ve öğretim geleneğinin son aşamasıdır. Türkiye Cumhuriyeti Hükümeti ile Fransa Cumhuriyeti Hükümeti arasında 14/04/1992 tarihinde imzalanan ve 22/05/1992 tarihli ve 21235 sayılı Resmî Gazete’de yayımlanan Milletlerarası Anlaşma ile kurulan Galatasaray Eğitim ve Öğretim Kurumu, 6/6/1994 tarihli ve 21952 sayılı Resmî Gazete’ de yayımlanarak yürürlüğe giren 3993 sayılı Kanunla Galatasaray Üniversitesi’ne dönüştürülmüştür. Osmanlı Devleti’nin ve Türkiye Cumhuriyeti’nin kamu yönetimine yüksek nitelikli insan yetiştiren önemli devlet okullarından biri olan Galatasaray Eğitim Kurumları bünyesinde barındırdığı ilk-ortaokul, lise ve yükseköğretim birimleriyle günümüzde çağdaş toplumun gereksinimlerine uygun eğitim vermeyi sürdürmektedir.

Üniversitelerin kuruluşu ve görevleri, Anayasa’mızın 130’uncu maddesi ve 2547 sayılı Yükseköğretim Kanunu’nun 3’üncü maddesinin (c), (d) bendi ile 12’nci maddesinde belirlenmiştir.

Yükseköğretimin amacı da 2547 sayılı Kanunun 4’üncü maddesinde:

a) Öğrencilerini;

1. ATATÜRK İnkılapları ve ilkeleri doğrultusunda ATATÜRK milliyetçiliğine bağlı,
2. Türk milletinin milli, ahlaki, insani, manevi ve kültürel değerlerini taşıyan, Türk olmanın şeref ve mutluluğunu duyan,
3. Toplum yararını kişisel çıkarının üstünde tutan, aile, ülke ve millet sevgisi ile dolu,
4. Türkiye Cumhuriyeti Devletine karşı görev ve sorumluluklarını bilen ve bunları davranış haline getiren,
5. Hür ve bilimsel düşünce gücüne, geniş bir dünya görüşüne sahip, insan haklarına saygılı,
6. Beden, zihin, ruh, ahlak ve duygu bakımından dengeli ve sağlıklı şekilde gelişmiş,
7. İlgi ve yetenekleri yönünde yurt kalkınmasına ve ihtiyaçlarına cevap verecek, aynı zamanda kendi geçim ve mutluluğunu sağlayacak bir mesleğin bilgi, beceri, davranış ve genel kültürüne sahip vatandaşlar olarak yetiştirmek,



I - GENEL BİLGİLER

b) Türk Devleti'nin ülkesi ve milletiyle bölünmez bir bütün olarak, refah ve mutluluğunu artırmak amacıyla; ekonomik, sosyal ve kültürel kalkınmasına katkıda bulunacak ve hızlandıracak programlar uygulayarak, çağdaş uygarlığın yapıcı, yaratıcı ve seçkin bir ortağı haline gelmesini sağlamak,

c) Yükseköğretim kurumları olarak yüksek düzeyde bilimsel çalışma ve araştırma yapmak, bilgi ve teknoloji üretmek, bilim verilerini yaymak, ulusal alanda gelişime ve kalkınmaya destek olmak, yurt içi ve yurt dışı kurumlarla iş birliği yapmak suretiyle bilim dünyasının seçkin bir üyesi haline gelmek, evrensel ve çağdaş gelişmeye katkıda bulunmaktır.”

Şeklinde belirtilmiştir.

B - Teşkilat Yapısı

Galatasaray Üniversitesinin yönetim ve organizasyonu 2547 sayılı yasa hükümlerine göre belirlenmiştir. Üniversitenin yönetim organları Rektör, Üniversite Senatosu ve Üniversite Yönetim Kuruludur.

Devlet ve vakıf üniversitelerine rektör, Cumhurbaşkanınca atanır. Vakıflarca kurulan üniversitelerde rektör ataması, mütevelli heyetinin teklifi üzerine yapılır. Rektör, üniversite veya yüksek teknoloji enstitüsü tüzel kişiliğini temsil eder.

Rektörlerin yaş haddi 67 yaştır. Ancak rektör olarak atanmış olanlarda görev süreleri bitinceye kadar yaş haddi aranmaz. Rektör, çalışmalarında kendisine yardım etmek üzere, üniversitenin aylıklı profesörleri arasından en çok üç kişiyi kendi rektörlük görev süresiyle sınırlı olmak kaydıyla rektör yardımcısı olarak seçer.

Ancak, merkezi açık öğretim yapmakla görevli üniversitelerde, gerekli hallerde rektör tarafından beş rektör yardımcısı seçilebilir.

Rektör yardımcıları, rektör tarafından atanır.

Rektör, görevi başında olmadığı zaman yardımcılarında birisini yerine vekil bırakır. Rektör görevi başından iki haftadan fazla uzaklaştığında Yükseköğretim Kuruluna bilgi verir. Göreve vekâlet altı aydan fazla sürerse yeni bir rektör atanır.



I - GENEL BİLGİLER

Senato; rektörün başkanlığında, rektör yardımcıları, dekanlar ve her fakülteden fakülte kurullarınca üç yıl için seçilecek birer öğretim üyesi ile rektörlüğe bağlı enstitü ve yüksekokul müdürlerinden teşekkül eder. Senato, üniversitenin akademik organı olarak işlev görür.

Bu kapsamda, üniversitenin eğitim- öğretim, bilimsel araştırma ve yayım faaliyetlerinin esasları hakkında karar almak ve Üniversite Yönetim Kuruluna üye seçmek temel görevleri arasındadır.

Üniversite Yönetim Kurulu; rektörün başkanlığında dekanlardan, üniversiteye bağlı değişik öğretim birim ve alanlarını temsil edecek şekilde senatoca dört yıl için seçilecek üç profesörden oluşur. Üniversite Yönetim Kurulu idari faaliyetlerde rektöre yardımcı bir organ olarak işlev görmektedir.

Fakülte, Enstitü ve Yüksekokul düzeyinde yönetim organları aşağıdaki gibidir:

- **Fakülte Organları;** Dekan, Fakülte Kurulu ve Fakülte Yönetim Kurulundan oluşur.
- **Enstitü Organları;** Enstitü Müdürü, Enstitü Kurulu ve Enstitü Yönetim Kurulundan oluşur.
- **Yüksekokul Organları;** Yüksekokul Müdürü, Yüksekokul Kurulu ve Yüksekokul Yönetim Kurulundan oluşur.

Fakülte ve yüksekokullar bölüm, ana bilim dalı ve bilim dalı olarak yapılıdır.

Galatasaray Üniversitesi bünyesinde 5 Fakülte, 2 Enstitü, 2 Yüksekokul, 1 Meslek Yüksekokulu, Galatasaray Lisesi ve ona bağlı olarak Galatasaray İlk-Orta Okulu bulunmaktadır. Ayrıca, 19 Araştırma ve Uygulama Merkezi de Rektörlüğe bağlı olarak faaliyet göstermektedir.

Galatasaray Üniversitesi, teşkilat şeması aşağıda gösterilmiştir.

GALATASARAY ÜNİVERSİTESİ TEŞKİLAT ŞEMASI

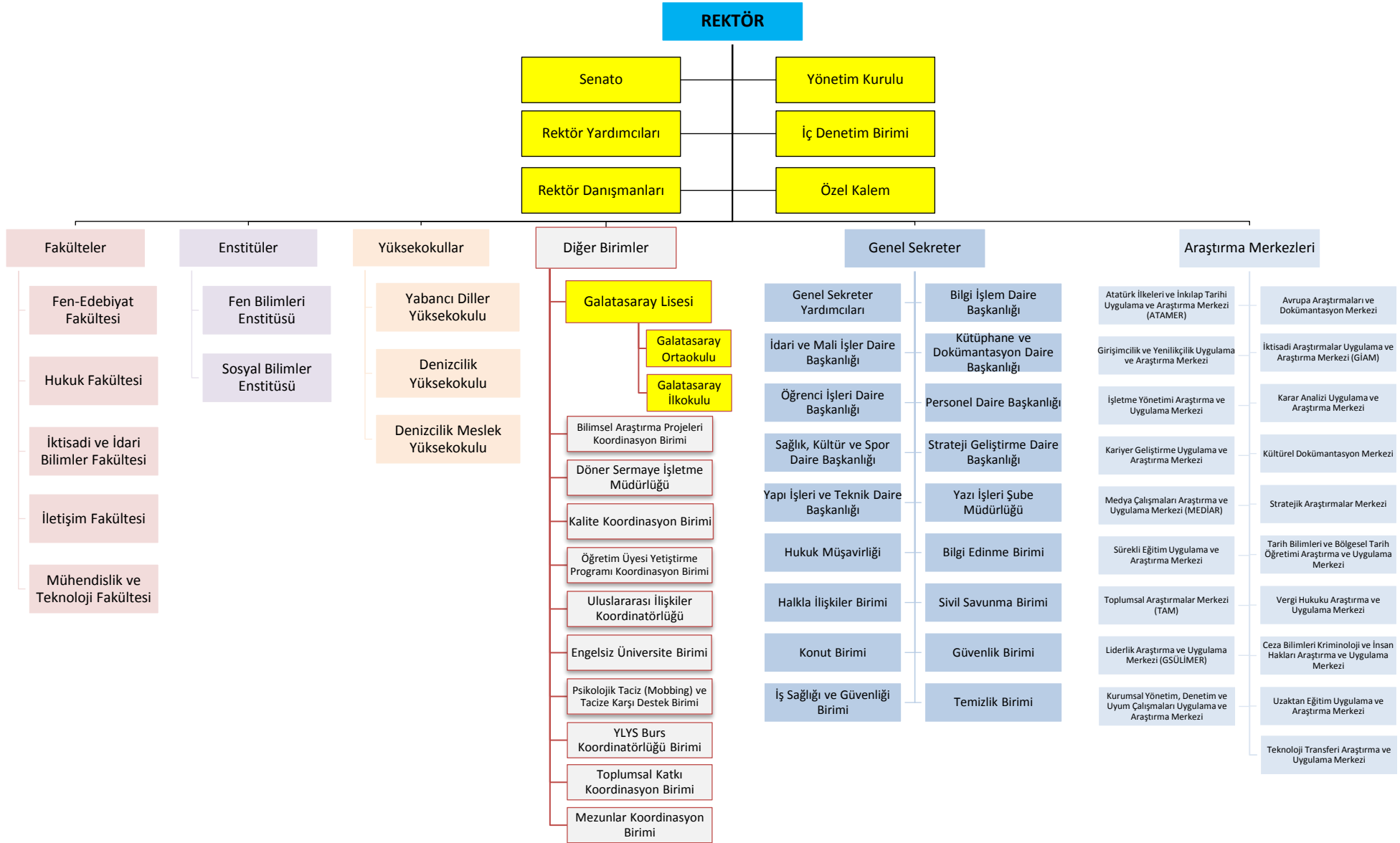



I - GENEL BİLGİLER

AKADEMİK ÖRGÜTLENME

Fakülteler:

1. Hukuk Fakültesi

1.1. Özel Hukuk Bölümü

- 1.1.1. Medeni Usul ve İcra İflas Hukuku Ana Bilim Dalı
- 1.1.2. Medeni Hukuk Ana Bilim Dalı
- 1.1.3. Ticaret Hukuku Ana Bilim Dalı
- 1.1.4. İş ve Sosyal Güvenlik Hukuku Ana Bilim Dalı
- 1.1.5. Milletlerarası Özel Hukuku Ana Bilim Dalı
- 1.1.6. Deniz Hukuku Ana Bilim Dalı
- 1.1.7. Roma Hukuku Ana Bilim Dalı

1.2. Kamu Hukuku Bölümü

- 1.2.1. Ceza ve Ceza Muhakemesi Hukuku Ana Bilim Dalı
- 1.2.2. İdare Hukuku Ana Bilim Dalı
- 1.2.3. Anayasa Hukuku Ana Bilim Dalı
- 1.2.4. Milletlerarası Hukuk Ana Bilim Dalı
- 1.2.5. Mali Hukuk Ana Bilim Dalı
- 1.2.6. Hukuk Felsefesi ve Sosyolojisi Ana Bilim Dalı
- 1.2.7. Genel Kamu Hukuku Ana Bilim Dalı
- 1.2.8. Hukuk Tarihi Ana Bilim Dalı
- 1.2.9. Bilişim ve Teknoloji Hukuku Ana Bilim Dalı

2. İktisadi ve İdari Bilimler Fakültesi

2.1. İşletme Bölümü

- 2.1.1. Muhasebe ve Finansman Ana Bilim Dalı
- 2.1.2. Yönetim ve Organizasyon Ana Bilim Dalı
- 2.1.3. Üretim Yönetimi ve Pazarlama Ana Bilim Dalı
- 2.1.4. Sayısal Yöntemler Ana Bilim Dalı
- 2.1.5. Örgütsel Davranışlar Ana Bilim Dalı

2.2. İktisat Bölümü

- 2.2.1. İktisat Teorisi Ana Bilim Dalı
- 2.2.2. İktisat Politikası Ana Bilim Dalı



I - GENEL BİLGİLER

2.2.3. İktisadi Gelişme ve Uluslararası İktisat Ana Bilim Dalı

2.2.4. İktisat Tarihi Ana Bilim Dalı

2.3. Uluslararası İlişkiler Bölümü

2.3.1. Siyasi Tarih Ana Bilim Dalı

2.3.2. Uluslararası Siyaset Ana Bilim Dalı

2.4. Siyaset Bilimi Bölümü

2.4.1. Siyaset ve Sosyal Bilimler Ana Bilim Dalı

2.4.2. Kentleşme ve Çevre Sorunları Ana Bilim Dalı

2.4.3. Yönetim Bilimleri Ana Bilim Dalı

3. *Mühendislik ve Teknoloji Fakültesi*

3.1. Endüstri Mühendisliği Bölümü

3.1.1. Endüstri Mühendisliği Ana Bilim Dalı

3.1.2. Yöneylem Araştırması Ana Bilim Dalı

3.2. Bilgisayar Mühendisliği Bölümü

3.2.1. Bilgisayar Bilimleri Ana Bilim Dalı

3.2.2. Bilgisayar Yazılımı Ana Bilim Dalı

3.2.3. Bilgisayar Donanımı Ana Bilim Dalı

4. *Fen Edebiyat Fakültesi*

4.1. Felsefe Bölümü

4.1.1. Felsefe Tarihi Ana Bilim Dalı

4.1.2. Sistemik Felsefe ve Mantık Ana Bilim Dalı

4.1.3. Bilim Tarihi Ana Bilim Dalı

4.1.4. Türk İslam Düşünce Tarihi Ana Bilim Dalı

4.2. Sosyoloji Bölümü

4.2.1. Genel Sosyoloji ve Metodoloji Ana Bilim Dalı

4.2.2. Kurumlar Sosyolojisi Ana Bilim Dalı

4.2.3. Sosyometri Ana Bilim Dalı

4.2.4. Uygulamalı Sosyoloji Ana Bilim Dalı

4.3. Matematik Bölümü

4.3.1. Matematik Temelleri ve Matematik Lojik Ana Bilim Dalı

4.3.2. Uygulamalı Matematik Ana Bilim Dalı

I - GENEL BİLGİLER

- 4.3.3. Cebir ve Sayılar Teorisi Ana Bilim Dalı
- 4.3.4. Geometri Ana Bilim Dalı
- 4.3.5. Topoloji Ana Bilim Dalı
- 4.3.6. Analiz ve Fonksiyonlar Teorisi Ana Bilim Dalı
- 4.4. Karşılaştırmalı Dilbilimi ve Uygulamalı Yabancı Diller Bölümü
 - 4.4.1. Fransız Dili ve Edebiyatı Ana Bilim Dalı

5. *İletişim Fakültesi*

- 5.1.1. Genel Gazetecilik Ana Bilim Dalı
- 5.1.2. Basın Yayın Tekniği Ana Bilim Dalı
- 5.1.3. Basın Ekonomisi ve İşletmeciliği Ana Bilim Dalı
- 5.1.4. Bilişim Ana Bilim Dalı
- 5.1.5. Halkla İlişkiler Ana Bilim Dalı
- 5.1.6. Reklamcılık ve Tanıtım Ana Bilim Dalı
- 5.1.7. Kişilerarası İletişim Ana Bilim Dalı
- 5.1.8. Araştırma Yöntemleri Ana Bilim Dalı
- 5.1.9. Radyo ve Televizyon Ana Bilim Dalı
- 5.1.10. İletişim Bilimleri Ana Bilim Dalı
- 5.1.11. Fotoğrafçılık ve Grafik Ana Bilim Dalı
- 5.1.12. Sinema Ana Bilim Dalı

Enstitüler:

1. *Sosyal Bilimler Enstitüsü*
2. *Fen Bilimleri Enstitüsü*

Yüksekokullar:

1. *Yabancı Diller Yüksekokulu*
 - 1.1. Yabancı Diller Bölümü
 - 1.1.1. Yabancı Diller Ana Bilim Dalı
2. *Denizcilik Meslek Yüksekokulu*
 - 2.1. Gemi Makineleri İşletmeciliği Programı
 - 2.2. Deniz Ulaştırma ve İşletme Programı
3. *Denizcilik Yüksekokulu*



I - GENEL BİLGİLER

Araştırma ve Uygulama Merkezleri

1. Avrupa Araştırmaları ve Dokümantasyon Merkezi
2. Atatürk İlkeleri ve İnkılap Tarihi Uygulama ve Araştırma Merkezi (ATAMER)
3. Stratejik Araştırmalar Merkezi
4. İşletme Yönetimi Araştırma ve Uygulama Merkezi
5. Ceza Bilimleri Kriminoloji ve İnsan Hakları Araştırma ve Uygulama Merkezi
6. Vergi Hukuku Araştırma ve Uygulama Merkezi
7. Medya Çalışmaları Araştırma ve Uygulama Merkezi (MEDİAR)
8. Kültürel Dokümantasyon Merkezi
9. Tarih Bilimleri ve Bölgesel Tarih Öğretimi Araştırma ve Uygulama Merkezi
10. Toplumsal Araştırmalar Merkezi (TAM)
11. İktisadi Araştırmalar Uygulama ve Araştırma Merkezi (GİAM)
12. Sürekli Eğitim Uygulama ve Araştırma Merkezi
13. Karar Analizi Uygulama ve Araştırma Merkezi
14. Kariyer Geliştirme Uygulama ve Araştırma Merkezi (KAGEM)
15. Girişimcilik ve Yenilikçilik Uygulama ve Araştırma Merkezi
16. Liderlik Araştırma ve Uygulama Merkezi (GSÜLİMER)
17. Uzaktan Eğitim Uygulama ve Araştırma Merkezi
18. Kurumsal Yönetim, Denetim ve Uyum Çalışmaları Uygulama ve Araştırma Merkezi
19. Teknoloji Transferi Araştırma ve Uygulama Merkezi

Galatasaray Lisesi ve Galatasaray İlk-Ortaokulu



I - GENEL BİLGİLER

İDARİ ÖRGÜTLENME

Galatasaray Üniversitesinin İdari birim yönetim örgütünün başında bir genel sekreter ve daire başkanları, şube müdürleri, birim şefleri, 657 sayılı Devlet Memurları Kanunu'na tabi memurlar ve diğer görevliler bulunmaktadır. Her fakültede, dekana bağlı ve fakülte yönetim örgütünün başında bir fakülte sekreteri, enstitülerde ve yüksekokulda ise enstitü veya yüksekokul müdürüne bağlı enstitü veya yüksekokul sekreteri görev yapmaktadır.

Üniversite idari yönetim örgütü içinde yer alan birimler aşağıdaki gibidir:

I – Genel Sekreterlik;

* Daire Başkanlıkları:

1. Strateji Geliştirme Daire Başkanlığı,
2. İdari ve Mali İşler Daire Başkanlığı,
3. Öğrenci İşleri Daire Başkanlığı,
4. Personel Daire Başkanlığı,
5. Yapı İşleri ve Teknik Daire Başkanlığı,
6. Bilgi İşlem Daire Başkanlığı,
7. Kütüphane ve Dokümantasyon Daire Başkanlığı,
8. Sağlık, Kültür ve Spor Daire Başkanlığı.

* Genel Sekreterlik diğer birimleri

1. Hukuk Müşavirliği,
2. Halkla İlişkiler Birimi,
3. Yazı İşleri Şube Müdürlüğü,
4. Sivil Savunma Birimi,
5. Bilgi Edinme Birimi,
6. Konut Birimi,
7. Güvenlik Birimi,
8. İş Sağlığı ve Güvenliği Birimi,
9. Temizlik Birimi.

* Rektörlüğe bağlı birimler

1. İç Denetim Birimi,
2. Uluslararası İlişkiler Koordinatörlüğü,
3. Bilimsel Araştırma Projeleri Koordinasyon Birimi,
4. Öğretim Üyesi Yetiştirme Programı Koordinasyon Birimi,
5. Döner Sermaye İşletme Müdürlüğü,
6. Kalite Koordinasyon Birimi Koordinatörlüğü,
7. Engelsiz Üniversite Birimi,
8. Psikolojik Taciz (Mobbing) ve Tacize Karşı Destek Birimi,
9. YLYS Burs Koordinatörlüğü Birimi,



I - GENEL BİLGİLER

10. Toplumsal Katkı Koordinasyon Birimi.

C - Fiziksel Kaynaklar

Galatasaray Üniversitesi, kurulduğu günden beri Ortaköy’de bulunan yerleşkesinde faaliyet göstermektedir. Üniversite’nin Sahil Yerleşkesinde (Ortaköy Yerleşkesi deniz tarafı) Rektörlük, Enstitüler, Fakülteler, Yabancı Diller Yüksekokulu, Denizcilik Meslek Yüksekokulu, Genel Sekreterlik, çeşitli daire başkanlıkları ve idari bürolar ile yemekhane ve kantin bulunmakta, Yıldız Yerleşkesinde ise (Ortaköy Yerleşkesi kara tarafı) derslikler, laboratuvarlar, stüdyolar, çok amaçlı salonlar, Suna Kıraç Kütüphanesi ile öğrenci yemekhanesi ve kantin hizmet vermektedir.

Galatasaray Üniversitesinin bulunduğu yerleşke alanlarına yeni tesisler yapılmasına, bulunulan bölgenin özelliği itibarıyla imkân bulunmamaktadır. Bu nedenle mevcut tesislerin daha ekonomik ve rasyonel olarak kullanılması söz konusudur.

Özellikle tarihi binalarda yer alan idari ve akademik personelin kullanımında olan mekanlar, çok sayıda kişinin aynı mekânı paylaşarak çalışmasını gerektirmektedir. Bu nedenle yeni alınacak akademik personel için yer temin etmek önemli sorunlardan biri olarak belirtilebilir. Galatasaray Üniversitesinin mevcut kullanım alanlarının birimlere göre dağılımı aşağıda gösterilmiştir.

Beşiktaş İlçesi Ortaköy semtinde yer alan Galatasaray Üniversitesi Merkez Yerleşkesi 24.702 m² arazi yüzölçümüne ve 28.496,81 m² kapalı alana sahiptir. Ayrıca üniversitenin Beyoğlu, Şişli ve Avcılar ilçelerinde de yerleşkeleri bulunmaktadır. Tüm yerleşkelerin toplam arazi yüzölçümü 208.635 m², kullanımda olan toplam kapalı alanı 84.797,76 m²’dir.

| ENSTİTÜ, FAKÜLTE, MYO VE DİĞER BİRİMLER | MEVCUT FİZİKİ ALANLAR m ² | | | | | | | | | |
|--|--------------------------------------|------------------|--------------------------------|-------------------|-----------------|-----------------|----------------------|------------------------|-----------------------------|--------------------------|
| | Eğitim Alanları | | | Sosyal Alanlar | | | Spor Alanları | | | Toplam Kapalı Alan |
| | İdari Binalar | Derslik | Araştırma ve Laboratuvar | Kantin Kafe vs | Lojman | Yatakhane | Sirkülasyon alanı | Açık Spor Tesisleri | Kapalı Spor Tesisleri | |
| Ortaköy Yerleşkesi | 15.144,43 | 3.117,74 | 2.478,51 | 843 | 175,14 | - | 5.903,99 | - | 834 | 28.496,81 |
| Beyoğlu Yerleşkesi | 8.667,78 | 5.020,81 | 643,05 | 132,15 | 1.019,16 | 1.893,78 | 4.981,83 | 4.865 | 577,39 | 27.800,95 |
| Şişli Yerleşkesi | 1.141,53 | 519 | - | 13,26 | - | - | 326,21 | - | - | 2.000 |
| İlköğretim Okulu Avcılar Yerleşkesi | 1.750 | 4.900 | 800 | 1.650 | - | - | 11.550 | - | 5.850 | 26.500 |
| TOPLAM | 26.703,74 | 13.557,55 | 3.921,56 | 2.638,41 | 1.194,30 | 1.893,78 | 22.762,03 | 4.865 | 7.261,39 | 84.797,76 |



I - GENEL BİLGİLER

İnşaatına 2006 yılı sonlarında başlanan Galatasaray İlköğretim Okulu Bahçeşehir yerleşkesi, 5.850 m²lik kapalı spor tesisleri ve 26.500 m²lik ilköğretim okulundan oluşacaktır. İlk etabı 2009 yılında tamamlanmış, 2010 yılında hizmet binasının yapımına başlanmış olup inşaat halen devam etmektedir.

Galatasaray Üniversitesi, Galatasaray Lisesi Beyoğlu yerleşkesinde, yukarıdaki tabloda belirtilen fiziki alanlar içerisinde; 1887 m²lik “Galatasaray Üniversitesi Kültür ve Sanat Merkezi” bulunmaktadır.

6 Haziran 1994 tarihli ve 21952 sayılı Resmî Gazete’de yayımlanarak yürürlüğe giren 3993 sayılı Kanunun 5. maddesiyle 2809 sayılı Kanunla eklenen geçici 29. maddede, “Galatasaray Lisesine ayrılmış bulunan taşınır ve taşınmaz mallar Galatasaray Üniversitesine devredilmiş sayılır” denilmektedir. Bu nedenle tüm bakım ve onarım işlemleri ile yeni işlevlere ait yatırımlar Üniversite bütçesinden harcanmaktadır.

Galatasaray Üniversitesi bünyesinde 25 adet lojman bulunmaktadır. Yine Kurumun envanterinde 4 adet binek otomobil, 2 adet minibüs (Bağış yolu ile edinme) ile birlikte mevcut taşıt sayısı 6 adettir. Hizmet alımı suretiyle kiralanan 3 adet binek otomobil olmak üzere toplam 9 adet taşıt bulunmaktadır.

Bilişim Sistemi

Üniversite Yönetim Kurulu tarafından 23.10.2020 tarihinde Galatasaray Üniversitesi Bilişim Teknolojileri Komisyonu kurulmuştur. Üniversitenin bilişim teknolojileri altyapısının akademik ve idari birimlerle verimli ve entegre bir şekilde çalışabilmesi için komisyon içerisinde yönetim kuruluna rapor hazırlamak üzere dokuz adet çalışma grubu oluşturulmuş olup çalışmalara devam edilmektedir.

Üniversitenin bilgi yönetim sistemi çerçevesince; Öğrenci Otomasyon Sistemi (Nokta), Personel Özlük İşleri Otomasyonu (Netiket), Kütüphane Otomasyon Sistemi (Yordam), Elektronik Doküman Yönetim Sistemi (CbKSoft), Turnike Geçiş Sistemi (RC Sistem), Öğrenci Staj Programı, Kağıtsız ERASMUS, Uzaktan Eğitim Sistemi (Moodle), Sağlık Bakanlığı tarafından sağlanan aşı, bağışıklık ve test durumlarının sorgulanmasını içeren check-hes-code-plus ve check-hes-codes-plus metotları (HES Kodu İşlemleri), E-posta sistemi (Microsoft Exchange 2019), Eduroam ve Arıza Kayıt Sistemi (AKS) gibi sistemler birbiriyle entegre edilmiş biçimde kullanıma sunulmuş, farklı platformlarda kayıt altına alınan bilgilerin sürekli güncel tutulması sağlanmaktadır.

Öğrenci Otomasyon Sistemi içeriğinde yer alan verilerle öğrencilerin demografik bilgileri, gelişimi ve başarı puanları ile eğitim ve öğretim faaliyetlerine ait memnuniyet seviyeleri analiz edilebilmektedir. Ayrıca bahse konu otomasyon sistemi üzerinden akademik personelin eğitim ve öğretim faaliyetlerine ilişkin verilere akademik yıllar itibarıyla ulaşılması mümkündür.

Enstitülerin ön kayıttan kesin kayıt sürecine kadar tüm işlemleri Öğrenci Otomasyon Sistemine entegre edilmiş biçimde çevrim içi sistem üzerinden yapılabilir hale getirilmiştir.

GSÜÖSYS ile başvuruda bulunacak aday öğrencilere yönelik “GSÜÖSYS Başvuru ve Yönetim Modülü” ve Yurtdışından ve Yabancı Öğrenci GSÜYÖSS kanalı ile başvuracak adaylar için GSÜYÖSS Başvuru ve Yönetim Modülü Öğrenci Otomasyon Sistemine Entegre edilmiş olarak hizmete alınmıştır.



I - GENEL BİLGİLER

Yemek Bursuna başvuruda bulunacak aday öğrencilere yönelik Yemek Bursu Başvuru ve Yönetim Modülü Öğrenci Otomasyon Sistemine Entegre edilmiş olarak hizmete alınmıştır.

Üniversitenin Stratejik Planının oluşturulmasına dair çalışmalara katkıda bulunmak üzere İç Kontrol Sistemi İle Stratejik Planlama ve İç Kontrol ve Risk Yönetim Sistemi SONİS entegre edilerek hizmete alınmıştır.

Uzaktan eğitim amaçlı olarak kullanılan MOODLE yazılımı üzerinde geliştirilen webservis aracılığıyla, Öğrenci Otomasyon Sisteminde bulunan güncel veriler çekilmiş, bu sayede çevrim içi yapılan dersler için sistem hazır hale getirilerek hizmete alınmıştır.

E-posta sunucusu ile entegre olarak kurgulanan Microsoft Teams platformu aracılığıyla Öğrenci Otomasyon Sistemi ilişkilendirilerek Covid-19 Pandemisi sebebiyle açıklanan genelgeler doğrultusunda, Üniversitede eğitim ve öğretim kesintiye uğramamış; öğrencilere, kursiyerlere ve öğretim elemanlarına çevrim içi eğitim ve kurum içi iletişim olanağı sağlanmıştır.

Ders değerlendirme anketleri, Öğrenci Otomasyon Sistemi kullanım istatistik ekranları, kayıt yenileme dönemi ders seçme sayıları ve danışman ders onayı analizi, son kullanıcı tarafında pivot raporlama ve analiz ekranlarının hazırlanması işlemleri tamamlanmış olup, diğer analiz ve raporlama ekranları da gelen talepler doğrultusunda Üniversite Yazılım Birimi tarafından geliştirilmektedir.

Arıza kayıt sistemi, Üniversite içindeki birçok sistemle entegre olarak meydana gelen arızaların, kullanıcı sorunlarının ve yazılım birimine gelen taleplerin kaydedildiği, çözüm süreçlerinin gözlemlenip ölçülebildiği ve raporlanabildiği bir yapıya sahiptir. Bu sistem teknik birimlerin çıkan sorunları çözmek için birlikte entegre bir şekilde çalışabilmesine olanak vermektedir. Bu sayede, gelen taleplerin karşılama süreleri, memnuniyet oranı, arıza tiplerine göre sınıflandırma gibi performans kriterlerinin ölçülmesi sağlanırken, aynı zamanda kaynakların etkili ve verimli kullanılabilmesi mümkün olmaktadır. Ayrıca, belirtilen kriterler grafiksel olarak kullanıcı dostu bir arayüz ile kullanıcılara sunulmaktadır.

Üniversitede farklı sistemlere (E-posta Sistemi, Öğrenci Otomasyon Sistemi, BAPSİS (Bilimsel Araştırma Projeleri Sistemi), Kütüphane Otomasyon Sistemi, Senato Kararları Ekranı ve Arıza Kayıt Sistemi) giriş yapan kullanıcıların her bir sistem için ayrı kullanıcı adı ve parola kullanmaları yerine, sunucular E-posta yapısıyla entegre edilmiş bu sayede tek kullanıcı adı / tek şifre (single sign on) yapısına geçilmiştir. Buna ek olarak, parola hatırlatma arayüzü tamamlanarak hizmete sunulmuştur.

Birbirinden bağımsız olarak geliştirilen ve daha sonra entegre edilen bilgi yönetim sistemlerinin sürdürülmesinde karşılaşılabilecek riskler hususunda, veri tabanlarının birleştirilerek bütünleşik bir bilgi yönetim sisteminin oluşturulması için çalışmalar devam etmektedir.

Cumhurbaşkanlığı Dijital Dönüşüm Ofisi Başkanlığı Siber Güvenlik Dairesi Başkanlığı Bilgi ve İletişim Güvenliği Rehberinde belirtilmiş bulunan ve toplam dört aşamadan oluşan sıkılaştırma tedbirlerinin birinci aşaması olan Kritiklik ve Derecelendirme ve Boşluk Analizi tamamlanmıştır. Bu kapsamda, 1. Seviye Tedbirlerin Uygulanması süreci 2021 yılı çalışmaları yapılmış olup, 2. ve 3. Seviye Tedbirlerin Uygulanması süreçlerinin 2022 yılı içerisinde Rehberde belirtilen süre zarfına uyumlu olarak tamamlanması planlanmıştır.

I - GENEL BİLGİLER

D - İnsan Kaynakları

Günümüzde kurumların gelişmesini etkileyen en önemli faktör olan insanın stratejik hedefler doğrultusunda yönlendirilmesi ve desteklenmesi etkili bir stratejik insan kaynakları yönetimiyle mümkündür. Bir kurumun stratejik amaçlarına ulaşabilmesi için insan kaynaklarının iyi eğitim almış, çevreyi analiz edebilen, araştıran, sürekli öğrenen ve öğreten, gelecek vizyonu olan, paylaşmasını bilen, uyum yeteneği olan, değişime açık kişilerden oluşması gerekir. Bunun için de kurum çalışanlarının doğru zamanda, doğru yerde ve doğru biçimde kullanılması gerekmektedir.

Üniversitemiz, stratejik insan kaynakları yönetimiyle çalışanlarının özelliklerini, potansiyelini ve yaratıcılıklarını etkin bir takım olmanın temelini teşkil eden yaklaşım esasıyla sürdürmeye çalışmaktadır.

Galatasaray Üniversitesi, Galatasaray Lisesi ve Galatasaray İlk-Ortaokulunda; 298 akademik personel, 5 sözleşmeli yabancı uyruklu akademik personel, 23 sözleşmeli (yabancı) öğretmen, 249 idari personel, 9 idari sözleşmeli personel (657-4/B) ve 104 sürekli işçi olmak üzere 2022 yılı Haziran ayı sonu itibarıyla toplam 688 personel görev yapmaktadır.

Yukarıda belirtilen toplam 249 idari personelin 52'si öğretmen kadrosunda görev yapmaktadır. Mevcut öğretmenlerin dağılımı şöyledir; 31 Galatasaray Lisesi, 11 Galatasaray Ortaokulu ve 10 Galatasaray İlkokulu öğretmeni bulunmaktadır.

2023 yılında ise; Galatasaray Üniversitesi, Galatasaray Lisesi ve Galatasaray İlk-Ortaokulunda; 321 akademik personel, 5 sözleşmeli yabancı uyruklu akademik personel, 23 sözleşmeli (yabancı) öğretmen, 262 idari personel, 24 idari sözleşmeli personel (657-4/B) ve 103 sürekli işçi olmak üzere toplam 738 personelin çalıştırılması planlanmıştır.

2023 yılında, yukarıda belirtilen toplam 262 idari personelin 54'ünün öğretmen kadrosunda görev yapacağı planlanmıştır. Öğretmenlerin dağılımı; 32 Galatasaray Lisesi, 11 Galatasaray Ortaokulu ve 11 Galatasaray İlkokulu öğretmeni olarak tahmin edilmiştir.

Galatasaray Üniversitesinin 2022 yılı öğrenci sayısı; ön lisans 137, lisans 2.681, yüksek lisans 1.078, doktora 380, lise 684, ilk-ortaokul öğrencisi sayısı ise 396 olmak üzere toplam 5.356'dır. Üniversitemizde 2023 yılı tahmini ön lisans 110, lisans 2.900, yüksek lisans 1.130, doktora 390, lise 713, ilk-ortaokul 396 öğrenci ile toplam 3 ayrı yerleşim biriminde hizmet verilmesi planlanmıştır.

2021-2022 öğretim yılında Erasmus+ Öğrenci değişim programı çerçevesinde Üniversitemize 152 yabancı uyruklu öğrenci gelmiş olup 252'si değişim programı ve 35'i staj olmak üzere toplam 287 öğrenci bu program dahilinde yurtdışına gönderilmiştir. 2022-2023 eğitim-öğretim yılında gelen öğrenci sayısının 160 olacağı tahmin edilmektedir. Giden öğrenci sayısının ise 247'si değişim programı ve 16'sı staj olmak üzere toplam 263 olacağı tahmin edilmektedir. Gelen-Giden öğrenci sayısı oranına göre Üniversitemiz Türkiye'deki üniversiteler arasında ön sıralarda yer almaktadır.



I - GENEL BİLGİLER

AKADEMİK PERSONEL SAYISI

| | Kadroların İstihdam Şekline Göre | |
|---|----------------------------------|--------------|
| | Tam Zamanlı | Yarı Zamanlı |
| Profesör | 56 | - |
| Doçent | 47 | - |
| Dr. Öğretim Üyesi | 52 | - |
| Öğretim Görevlisi | 70 | - |
| Araştırma Görevlisi | 73 | - |
| Toplam | 298 | - |
| ÖYP ile Gelen Arş. Görevlisi (Görevlendirme) | 6 | - |
| ÖYP Dışı Gelen Arş. Görevlisi (Görevlendirme) | 24 | - |
| Toplam | 30 | - |

2547 sayılı Kanununun 35'inci maddesine istinaden yurt içi diğer üniversitelerden Galatasaray Üniversitesinde görevlendirilen araştırma görevlisi sayısı 30'dur.

| Yabancı Uyruklu Öğretim Elemanları (Rektörlük) | | | |
|--|-----------------|--|-----------|
| | Geldiği Ülke | Ana Bilim Dalı | Adet |
| Profesör | - | - | - |
| Doçent | Fransa | Mühendislik ve Teknoloji Fakültesi İktisadi ve İdari Bilimler Fakültesi | 2 |
| Doktor Öğretim Üyesi | Fransa | İletişim Fakültesi Fen - Edebiyat Fakültesi İktisadi ve İdari Bilimler Fakültesi Mühendislik ve Teknoloji Fakültesi | 6 |
| Öğretim Görevlisi | Fransa | Fen - Edebiyat Fakültesi Yabancı Diller Yüksekokulu Denizcilik Meslek Yüksekokulu | 17 |
| Toplam | 1 / Ülke | 5 / Fakülte 1 / Fransızca Hazırlık Dil Sınıfları | 25 |

| Yabancı Uyruklu Sözleşmeli Öğretim Elemanları (2547 s.K. 34'üncü Md.) | | | |
|---|-----------------|------------------------------------|----------|
| | Geldiği Ülke | Ana Bilim Dalı | Adet |
| Profesör | Japonya | Fen Edebiyat Fakültesi | 1 |
| Doçent | Fransa | Fen Edebiyat Fakültesi | 2 |
| Dr. Öğr. Üyesi | Fransa | İletişim Fakültesi | 1 |
| Dr. Öğr. Üyesi | Fas | Mühendislik ve Teknoloji Fakültesi | 1 |
| Toplam | 3 / Ülke | 3 / Fakülte | 5 |



I - GENEL BİLGİLER

| <i>Yabancı Uyruklu Öğretmen Sayısı (Galatasaray Lisesi ve İlk-Ortaokulu)</i> | | |
|--|---------------------|-------------|
| | Geldiği Ülke | Adet |
| Fransızca | Fransa | 11 |
| Matematik | Fransa | 4 |
| Fizik-Kimya | Fransa | 3 |
| Biyoloji | Fransa | 3 |
| Felsefe-Psikoloji-Sosyoloji | Fransa | 1 |
| Ders Nazarı | Fransa | 1 |
| Toplam | | 23 |

İDARİ PERSONEL SAYISI

| | |
|--|----|
| Genel Sekreter Yardımcısı | 1 |
| Daire Başkanı | 4 |
| Fakülte, Yüksekokul, Enstitü Sekreteri | 6 |
| İç Denetçi | 2 |
| Şube Müdürü | 16 |
| Şef | 22 |
| Memur | 20 |
| Teknisyen | 9 |
| Sağlık Teknisyeni | 1 |
| Teknisyen Yardımcısı | 3 |
| Tekniker | 5 |
| Diş Tabibi | 1 |
| Hemşire | 3 |
| Hizmetli | 10 |
| Mühendis | 4 |
| Mimar | 1 |
| Mali Hizmetler Uzmanı | 2 |
| Programcı | 2 |
| Çözümleyici | - |
| V.H.K.İ. | 71 |



I - GENEL BİLGİLER

| | |
|--|------------|
| Bilgisayar İşletmeni | 9 |
| Öğretmen | 52 |
| Şoför | 3 |
| Psikolog | 1 |
| Antrenör | 1 |
| Toplam | 249 |
| Sözleşmeli Personel (657 s. K. 4/B) | |
| Büro Personeli | 3 |
| Destek Personeli | 1 |
| Avukat (Kısmi Zamanlı) | 1 |
| Programcı | 1 |
| Koruma ve Güvenlik Görevlisi | 3 |
| Toplam | 9 |
| Güvenlik Görevlisi – Temizlik Görevlisi (657 s. K. 4/D) | |
| Güvenlik Görevlisi | 66 |
| Temizlik Görevlisi | 38 |
| Toplam | 104 |
| GENEL TOPLAM | 362 |

Not: 2022 yılı Haziran ayı sonu itibarıyla Galatasaray Üniversitesi Genel Sekreterliği ve bir Genel Sekreter Yardımcılığı ile Yapı İşleri ve Teknik Daire Başkanlığı, Öğrenci İşleri Daire Başkanlığı, Kütüphane ve Dokümantasyon Daire Başkanlığı, Strateji Geliştirme Daire Başkanlığı ve Hukuk Fakültesi, İletişim Fakültesi ile Yabancı Diller Yüksekokulu Sekreterliği görevleri vekâleten görevlendirme yapılmak suretiyle yürütülmektedir.

Kadrosu boşalan idari personelin yerinin doldurulamaması ve hizmetin sürekliliği nedeniyle oluşan personel açığı; 657 sayılı Kanunun 4/B maddesine göre sözleşmeli personel ile kapatılmaya çalışılmaktadır. Ayrıca, Üniversitemizde 4/D sürekli işçi kadrosunda görev yapan Güvenlik Görevlisi ve Temizlik personeli kadrolarının herhangi bir sebeple boşalması durumunda yerlerine atama yapılamamaktadır.

E - Diğer Hususlar

İdare tarafından gerekli görülen diğer hususlar bulunmamaktadır.

II - PERFORMANS BİLGİLERİ

II - PERFORMANS BİLGİLERİ

A - Temel Politika ve Öncelikler

Temel Politikamız; düşünme, algılama ve problem çözme yeteneği gelişmiş, yeni fikirlere açık, özgüven ve sorumluluk duygusuna sahip, Atatürk ilkelerine bağlı, demokratik değerleri benimsemiş, milli kültürü özümsemiş, farklı kültürleri yorumlayabilen bilgi toplumu insanını yetiştirmeyi amaçlayan eğitim politikası temel alınmış ve bu yönde başlatılmış olan çalışmaları her kademedede hızlandırarak sürdürmek, eğitimin niteliğini artırmak ve eğitim hizmetlerine erişimi yaygınlaştırmaktır.

Kurumun 2023-2027 dönemi stratejik planında “Yönetimde katılımcılık, şeffaflık ve hesap verebilirlik” temel değerler içerisinde belirtilmiştir. Üniversitenin Stratejik Planları orta ve uzun vadeli amaçları, temel ilke ve politikaları, hedefleri ve öncelikleri performans ölçütlerini bunlara ulaşmak için izlenecek yöntemler ile kaynak dağılımlarını içerecek ve beş yıllık dönemleri kapsayacak şekilde hazırlanmaktadır.

B - Amaç ve Hedefler

Misyon

“Toplumun gelişimine katkıda bulunmak üzere, uluslararası iş birliklerine ve disiplinler arası çalışmalara öncelik veren köklü bir eğitim ve araştırma ortamında sorgulayıcı, yaratıcı, yenilikçi ve çağdaş değerlerle donanmış nitelikli bireyler yetiştirmektir.”

Vizyon

“Bilime katkıları ve eğitimde iş birlikleri ile öncü, mezunlarıyla toplumun geleceğinde söz sahibi, uluslararası bir araştırma üniversitesi olmaktır.”

Temel Değerler

- Bilgiyi toplumsal gelişim için üretmek, kullanmak ve yaymak,
- Sürekli iyileştirme ile her alanda mükemmeliyet arayışı
- Öğrenci ve çalışan odaklılık,
- Uluslararası iş birliği ve paydaşlarla güçlü ve sürekli ilişkiler,
- Akademik özgürlük ve farklılıklara saygı,
- Eğitim ve araştırmada evrensel etik değerlere bağlılık,
- Yönetimde katılımcılık, şeffaflık ve hesap verebilirlik,
- Toplumsal ve çevresel duyarlılık.

ALT PROGRAM HEDEFLERİ ve STRATEJİK PLAN İLİŞKİSİ

KURUM :GALATASARAY ÜNİVERSİTESİ

YIL:2023

| PROGRAM ADI | ALT PROGRAM ADI | ALT PROGRAM HEDEFLERİ | İLİŞKİLİ OLDUĞU STRATEJİK AMAÇ |
|----------------------------------|--|--|--|
| ARAŞTIRMA, GELİŞTİRME VE YENİLİK | ARAŞTIRMA ALTYAPILARI | Ülkemizin bilgi birikiminin artırılmasına ve teknolojik gelişimine katkıda bulunmak üzere yükseköğretim kurumlarında araştırma altyapılarının kurulması ve kapasitelerinin güçlendirilmesi | Bilimsel Araştırmaların Niteliğini Geliştirmek |
| | YÜKSEKÖĞRETİMDE BİLİMSEL ARAŞTIRMA VE GELİŞTİRME | Yükseköğretim kurumlarında inovasyon amaçlı bilimsel çalışmaların artırılması | Girişimcilik Faaliyetlerini Desteklemek |
| HAYAT BOYU ÖĞRENME | YÜKSEKÖĞRETİM KURUMLARI SÜREKLİ EĞİTİM FAALİYETLERİ | Toplumun tüm kesimlerine ihtiyaç duyduğu alanlarda eğitimler verilmesi, kamu kurum ve kuruluşları, özel sektör ve uluslararası kuruluşlarla işbirliğinin gelişmesine katkıda bulunması | Toplumsal Katkı Faaliyetlerini Desteklemek |
| YÜKSEKÖĞRETİM HİZMETLERİ | ÖĞRETİM ELEMANLARINA SAĞLANAN BURS VE DESTEKLER | Alanında yetkin, araştırmacı, bilgi üreten ve aktaran akademisyenler yetiştirilmesi | Bilimsel Araştırmaların Niteliğini Geliştirmek |
| | ÖN LİSANS EĞİTİMİ, LİSANS EĞİTİMİ VE LİSANSÜSTÜ EĞİTİM | Mesleki yeterlilik sahibi ve gelişime açık mezunlar yetiştirilmesi | Eğitimde Niteliği Geliştirmek |
| | YÜKSEKÖĞRETİMDE ÖĞRENCİ YAŞAMI | Yükseköğretim öğrencilerine sunulan beslenme ve barınma hizmetlerinin kalitesinin artırılması; öğrencilerin kişisel ve sosyal gelişimi desteklenerek yaşam kalitesinin yükseltilmesi | Kurumsal Kapasiteyi Güçlendirmek |

II - PERFORMANS BİLGİLERİ

C - Galatasaray Üniversitesi Performans Bilgisi

İdare Performans Bilgisi Tabloları

| | |
|---------------------|----------------------------------|
| Bütçe Yılı: | 2023 |
| Program Adı: | ARAŞTIRMA, GELİŞTİRME VE YENİLİK |

| | |
|-------------------------|--|
| Alt Program Adı: | YÜKSEKÖĞRETİMDE BİLİMSEL ARAŞTIRMA VE GELİŞTİRME |
|-------------------------|--|

Gereke ve Açıklamalar

Kurumun temel araştırma stratejisi ve bununla ilgili araştırma hedefleri Üniversitenin 2023-2027 Stratejik Planında belirlenmiştir. Tanımlandıkları şekliyle hedeflere büyük ölçüde Üniversitenin araştırmacı niteliğine sahip öğretim elemanlarının çabası ile erişilecektir.

Üniversitenin 2023-2027 Stratejik Planında yer alan araştırma ile ilgili stratejik amacı “Amaç 2. Bilimsel Araştırmaların Niteliğini Geliştirmek” olarak belirlenmiştir.

- Kurumda, “Bilimsel Araştırmaların Niteliğini Geliştirmek” amacı kapsamında, öncelikli olarak araştırma performansının artırılması hedeflenmiştir. Bu hedef ile birlikte; uluslararası endekslerde taranan dergilerde yayımlanan bilimsel yayın sayısının artırılması, akademisyenlerin fikri mülkiyet hakları konusundaki farkındalıklarının artırılması ve ilgili araştırma ve başvurularının desteklenmesi sağlanacaktır. Ayrıca, doktora öğrencilerinin araştırma koşullarının iyileştirilmesi ve tezlerden üretilen ulusal ve uluslararası yayın sayılarının artırılması stratejileri izlenecektir.
- Üniversitede, “Bilimsel Araştırmaların Niteliğini Geliştirmek” amacına yönelik olarak, araştırma yetkinliğinin üst seviyede tutulması hedeflenmiştir. Bu hedef çerçevesinde; açılan ArGe projesi sayısı ve ArGe projelerine katılan öğretim elemanı sayısının artırılması, proje odaklı endüstriyel işbirliklerinin artırılması, uluslararası ortaklarla yürütülen proje sayısı artırılması ve araştırma ağları üyeliklerinin sayısının artırılması ile ilgili performans göstergeleri izlenecektir.
- Kurumda, “Bilimsel Araştırmaların Niteliğini Geliştirmek” amacına ilişkin olarak, araştırma kaynaklarının geliştirilmesi hedeflenmiştir. Söz konusu hedef kapsamında özgelirlerin ve kurum/kuruluşlardan sağlanan maddi desteklerin artışı yoluyla Ar-Ge ‘ye ayrılan bütçenin artırılması ve lisansüstü öğrencilere sağlanan burs olanaklarının artırılması stratejileri izlenecektir.
- Üniversitede, “Bilimsel Araştırmaların Niteliğini Geliştirmek” amacı kapsamında, araştırma sonuçlarının görünürlüğünün artırılması hedeflenmiştir. Yayınların etki derecesi yüksek dergilerde yayımlanmasının teşvik edilmesi ve üniversitenin yayınlara açık erişim platformunun etkili kullanımı sağlanacaktır.

Üniversitenin 2023-2027 Stratejik Planında yer alan araştırma ile ilgili stratejik amacı Amaç 3. “Girişimcilik Faaliyetlerini Desteklemek” olarak belirlenmiştir. Bahse konu amaç kapsamında; girişimcilik hakkında farkındalığı artırmak, girişimcilerin yetkinliğini artırmak ve girişimcilerin imkânlarla erişimlerini artırmak hedefleri belirlenmiştir.

Alt Program Hedefi:

Yükseköğretim kurumlarında inovasyon amaçlı bilimsel çalışmaların artırılması

Performans Göstergeleri

| Performans Göstergesi | Ölçü Birimi | 2021 | 2022 Planlanan | 2022 YS Gerç. Tahmini | 2023 Hedef | 2024 Tahmin | 2025 Tahmin |
|--|-------------|------|----------------|-----------------------|------------|-------------|-------------|
| 1- Ar-ge'ye harcanan bütçenin toplam bütçeye oranı | Oran | 0 | 0,01 | 0 | 0 | 0 | 0 |

Göstergeye İlişkin Açıklama: Toplam proje harcamalarının toplam bütçeye oranıdır.

Hesaplama Yöntemi: Ar-Ge Harcamalarının Toplam Bütçeye Oranı

Verinin Kaynağı:

Bilimsel Araştırma Projeleri Koordinasyon Birimi, Strateji Geliştirme Daire Başkanlığı

Sorumlu İdare:

| Performans Göstergesi | Ölçü Birimi | 2021 | 2022 Planlanan | 2022 YS Gerç. Tahmini | 2023 Hedef | 2024 Tahmin | 2025 Tahmin |
|--|-------------|------|----------------|-----------------------|------------|-------------|-------------|
| 2- Ar-ge sonucu ortaya çıkan ürünlere ilişkin alınan patent sayısı | Sayı | 0 | 1 | 1 | 1 | 1 | 1 |

Göstergeye İlişkin Açıklama:

Ar-Ge sonucu ortaya çıkan ürünlere ilişkin patent sayılarının izlenmesini ifade etmektedir.

Hesaplama Yöntemi:

Bilimsel Araştırma Projeleri Koordinasyon Birimi Tarafından Tutulan Kayıtlar

Verinin Kaynağı:

Bilimsel Araştırma Projeleri Koordinasyon Birimi

Sorumlu İdare:



II - PERFORMANS BİLGİLERİ

| Performans Göstergesi | Ölçü Birimi | 2021 | 2022 Planlanan | 2022 YS Gerç. Tahmini | 2023 Hedef | 2024 Tahmin | 2025 Tahmin |
|--|-------------|------|----------------|-----------------------|------------|-------------|-------------|
| 3- Ar-ge sonucu ticarileştirilen ürün sayısı | Sayı | 0 | 0 | 1 | 1 | 1 | 1 |

Göstergeye İlişkin Açıklama: Ar-Ge sonucu ticarileştirilen ürün sayıları izlenecektir.
Hesaplama Yöntemi: Bilimsel Araştırma Projeleri Koordinasyon Birimi Tarafından Tutulan Kayıtlar
Verinin Kaynağı: Bilimsel Araştırma Projeleri Koordinasyon Birimi
Sorumlu İdare:

| Performans Göstergesi | Ölçü Birimi | 2021 | 2022 Planlanan | 2022 YS Gerç. Tahmini | 2023 Hedef | 2024 Tahmin | 2025 Tahmin |
|---------------------------------------|-------------|--------------|----------------|-----------------------|--------------|--------------|--------------|
| 4- Araştırma merkezleri gelir miktarı | TL | 1.264.290,05 | 1.500.000 | 1.711.746,2 | 2.500.000,00 | 2.800.000,00 | 3.500.000,00 |

Göstergeye İlişkin Açıklama: Üniversiteye bağlı Araştırma Merkezlerinin gelirlerinin dönemsel olarak izlenmesi amaçlanmaktadır.
Hesaplama Yöntemi: Döner Sermaye İşletme Müdürlüğü Kayıtları
Verinin Kaynağı: Döner Sermaye İşletme Müdürlüğü
Sorumlu İdare:

| Performans Göstergesi | Ölçü Birimi | 2021 | 2022 Planlanan | 2022 YS Gerç. Tahmini | 2023 Hedef | 2024 Tahmin | 2025 Tahmin |
|--|-------------|------|----------------|-----------------------|------------|-------------|-------------|
| 5- Araştırma merkezlerinin sanayi ile yaptığı proje sayısı | Sayı | 2 | 2 | 1 | 3 | 2 | 5 |

Göstergeye İlişkin Açıklama: Üniversiteye bağlı Araştırma Merkezlerinin sanayi ile iş birliği içerisinde projeler yapması sağlanacaktır.
Hesaplama Yöntemi: Araştırma Merkezlerinin Sanayi İle Yaptığı Proje Sayısı
Verinin Kaynağı: Araştırma Merkezleri
Sorumlu İdare:

| Performans Göstergesi | Ölçü Birimi | 2021 | 2022 Planlanan | 2022 YS Gerç. Tahmini | 2023 Hedef | 2024 Tahmin | 2025 Tahmin |
|--|-------------|------|----------------|-----------------------|------------|-------------|-------------|
| 6- BAP kapsamında desteklenen araştırma projeleri sayısı | Sayı | 70 | 75 | 75 | 70 | 75 | 80 |

Göstergeye İlişkin Açıklama: Araştırma Üniversitesi olma vizyonuna uygun olarak, bilimsel araştırmalarının niteliğinin artırılmasının yanı sıra, araştırmacılar tarafından bilimsel araştırma projelerine katılımın yaygınlaştırılması ile araştırma bütçe ve imkânlarının çeşitlendirilmesi hedefleri doğrultusunda BAP kapsamında desteklenen araştırma projeleri sayısının artırılması amaçlanmaktadır.
Hesaplama Yöntemi: Bilimsel Araştırma Projeleri Koordinasyon Birimi Tarafından Tutulan Kayıtlar
Verinin Kaynağı: Bilimsel Araştırma Projeleri Koordinasyon Birimi
Sorumlu İdare:

| Performans Göstergesi | Ölçü Birimi | 2021 | 2022 Planlanan | 2022 YS Gerç. Tahmini | 2023 Hedef | 2024 Tahmin | 2025 Tahmin |
|--|-------------|------|----------------|-----------------------|------------|-------------|-------------|
| 7- Öğretim elemanı başına düşen ar-ge proje sayısı | Sayı | 0,26 | 0,26 | 0,27 | 0,23 | 0,25 | 0,27 |

Göstergeye İlişkin Açıklama: Öğretim elemanlarının bilimsel araştırmalara araştırmacı olarak katılmalarının desteklenmesi ve teşvik edilmesi sağlanarak ar-ge projelerinin niteliğinin ve sayısının artırılması hedeflenmektedir.
Hesaplama Yöntemi: Ar-Ge Proje Sayısı / Öğretim Elemanı Sayısı
Verinin Kaynağı: Bilimsel Araştırma Projeleri Koordinasyon Birimi, Personel Daire Başkanlığı
Sorumlu İdare:

| Performans Göstergesi | Ölçü Birimi | 2021 | 2022 Planlanan | 2022 YS Gerç. Tahmini | 2023 Hedef | 2024 Tahmin | 2025 Tahmin |
|--|-------------|------|----------------|-----------------------|------------|-------------|-------------|
| 8- Patent, faydalı model ve endüstriyel tasarım başvuru sayısı | Sayı | 1 | 1 | 1 | 1 | 2 | 3 |

Göstergeye İlişkin Açıklama: Üniversitede araştırma alanında bilimsel araştırma projelerine katılımın artırılması hedeflenmiştir. Bu doğrultuda, patent, faydalı model ve endüstriyel tasarımların başvuru sayılarında artışlar gözlenecektir.
Hesaplama Yöntemi: Başvurulan Patent, Faydalı Model ve Endüstriyel Tasarım Sayısı
Verinin Kaynağı: Bilimsel Araştırma Projeleri Koordinasyon Birimi
Sorumlu İdare:

| Performans Göstergesi | Ölçü Birimi | 2021 | 2022 Planlanan | 2022 YS Gerç. Tahmini | 2023 Hedef | 2024 Tahmin | 2025 Tahmin |
|--|-------------|------|----------------|-----------------------|------------|-------------|-------------|
| 9- Ulusal ve uluslararası kuruluşlar tarafından desteklenen ar-ge projesi sayısı | Sayı | 6 | 5 | 8 | 10 | 10 | 11 |

Göstergeye İlişkin Açıklama: Üniversitenin ulusal ve uluslararası kuruluşlar tarafından desteklenen proje sayılarının artırılması hedeflenmektedir.
Hesaplama Yöntemi: Ulusal ve Uluslararası Kuruluşlar Tarafından Desteklenen Proje Sayısı
Verinin Kaynağı: Bilimsel Araştırma Projeleri Koordinasyon Birimi, Uluslararası İlişkiler Ofisi
Sorumlu İdare:

II - PERFORMANS BİLGİLERİ

| Performans Göstergesi | Ölçü Birimi | 2021 | 2022 Planlanan | 2022 YS Gerç. Tahmini | 2023 Hedef | 2024 Tahmin | 2025 Tahmin |
|---|-------------|------|----------------|-----------------------|------------|-------------|-------------|
| 10- Uluslararası endekslerde yer alan bilimsel yayın sayısı | Sayı | 101 | 65 | 110 | 120 | 125 | 130 |

Göstergeye İlişkin Açıklama:

Uluslararası atıf endekslerinden Science Citation Index (SCI), Science Citation Index Expanded (SCI-Expanded), Social Sciences Citation Index (SSCI), Arts and Humanities Citation Index (AHCI), Computerized Engineering Index (COMPENDEX-EI) ve SciVerse Scopus (SCOPUS) tarafından taranan hakemli ve sürekli uluslararası dergilerde yer alan yayınlardır.

Hesaplama Yöntemi:

Üniversitenin Akademik Personelinin Uluslararası Endekslerde Yer Alan Yayın Sayılarının Toplamı

Verinin Kaynağı:

Bilimsel Araştırma Projeleri Koordinasyon Birimi

Sorumlu İdare:

Alt Program Kapsamında Yürütülecek Faaliyet Maliyetleri

| Faaliyetler | 2022 Bütçe | 2022 Harcama Haziran | 2023 Bütçe | 2024 Tahmin | 2025 Tahmin |
|--|------------------|----------------------|------------------|------------------|------------------|
| Yükseköğretim Kurumlarının Bilimsel Araştırma Projeleri | 3.225.000 | 504.717 | 6.105.000 | 7.103.000 | 8.065.000 |
| Bütçe İçi | 2.275.000 | 2.017 | 4.705.000 | 5.603.000 | 6.465.000 |
| Bütçe Dışı | 950.000 | 502.700 | 1.400.000 | 1.500.000 | 1.600.000 |
| T O P L A M | 3.225.000 | 504.717 | 6.105.000 | 7.103.000 | 8.065.000 |
| Bütçe İçi | 2.275.000 | 2.017 | 4.705.000 | 5.603.000 | 6.465.000 |
| Bütçe Dışı | 950.000 | 502.700 | 1.400.000 | 1.500.000 | 1.600.000 |

Faaliyetlere İlişkin Açıklamalar:

Yükseköğretim Kurumları Temel Araştırma Hizmetleri

Bilimsel araştırma alanında etkinliğini artırarak uluslararası bir araştırma üniversitesi olmak vizyonuna sahip olan Galatasaray Üniversitesi tarafından bilimsel araştırmaların niteliğinin geliştirilmesi amaçlanmaktadır.

Yükseköğretim Kurumlarının Bilimsel Araştırma Projeleri

Üniversite bünyesinde, bilimsel araştırmaların niteliğinin geliştirilmesinde öncelikli olarak bilimsel araştırma çıktılarının niteliğinin artırılması hedeflenmiştir. Bu hedef ile birlikte, uluslararası endekslerde yer alan bilimsel yayın sayısının, SCIE, SSCI ve AHCI kapsamındaki dergilerde öğretim elemanı başına düşen yayın sayısının ve başvuru patent, faydalı model veya tasarım sayısının artırılması sağlanacaktır.



II - PERFORMANS BİLGİLERİ

| | |
|---|-----------------------|
| Alt Program Adı: | ARAŞTIRMA ALTYAPILARI |
| Gerekçe ve Açıklamalar | |
| Kuruluşu itibarıyla araştırma alanında yurtdışı üniversitelerle işbirliğini her daim destekleyen ve öne çıkaran üniversitede, aynı zamanda uluslararası endekslerde yer alan bilimsel yayın sayısının artırılması hedeflenmiştir. Bu doğrultuda, Üniversite Senatosu tarafından kabul edilmiş uluslararası endekslerde taranan dergilerde yayımlanan üniversite adresli makale sayısının artırılması sağlanacaktır. Stratejik plan dönemi içerisinde; Science Citation Index Expanded (SCIE), Social Sciences Citation Index (SSCI) ve Arts & Humanities Citation Index (AHCI) kapsamında taranan dergilerde kadrolu öğretim elemanlarının üniversite adresli makale sayılarının artırılması stratejileri izlenecektir. | |

Alt Program Hedefi:

Ülkemizin bilgi birikiminin artırılmasına ve teknolojik gelişimine katkıda bulunmak üzere yükseköğretim kurumlarında araştırma altyapılarının kurulması ve kapasitelerinin güçlendirilmesi

Performans Göstergeleri

| Performans Göstergesi | Ölçü Birimi | 2021 | 2022 Planlanan | 2022 YS Gerç. Tahmini | 2023 Hedef | 2024 Tahmin | 2025 Tahmin |
|---|-------------|------|----------------|-----------------------|------------|-------------|-------------|
| 1- Araştırma altyapısı projesi tamamlanma oranı | Oran | 0 | 0 | 0 | 0 | 0 | 0 |

Göstergeye İlişkin Açıklama:

Hesaplama Yöntemi:

Verinin Kaynağı:

Sorumlu İdare:

Alt Program Kapsamında Yürütülecek Faaliyet Maliyetleri

| Faaliyetler | 2022 Bütçe | 2022 Harcama Haziran | 2023 Bütçe | 2024 Tahmin | 2025 Tahmin |
|--------------------|------------|----------------------|------------|-------------|-------------|
| T O P L A M | 0 | 0 | 0 | 0 | 0 |
| Bütçe İçi | 0 | 0 | 0 | 0 | 0 |
| Bütçe Dışı | 0 | 0 | 0 | 0 | 0 |

Faaliyetlere İlişkin Açıklamalar:

Yükseköğretim Kurumları Araştırma Altyapısı Kurulması ve Geliştirilmesi

Bilimsel ve teknolojik gelişmede oynadığı rolün önemi göz önüne alınarak Üniversite bünyesinde, ulusal ve bölgesel önceliklerle uyumlu, kamu ve özel sektörün ihtiyaçlarını göz önüne alan araştırma altyapılarının kurulması süreçleri henüz tamamlanmamıştır.

II - PERFORMANS BİLGİLERİ

| | |
|---------------------|--------------------|
| Bütçe Yılı: | 2023 |
| Program Adı: | HAYAT BOYU ÖĞRENME |

| | |
|---|---|
| Alt Program Adı: | YÜKSEKÖĞRETİM KURUMLARI SÜREKLİ EĞİTİM FAALİYETLERİ |
| Gerekçe ve Açıklamalar | |
| <p>Galatasaray Üniversitesi toplumun gelişime katkıda bulunmayı misyon edinmiş, toplumsal ve çevresel duyarlılığı temel ilkelerinden birisi olarak benimsemiş bir kurumdur.</p> <p>Üniversitenin 2023-2027 Stratejik Planında yer alan stratejik amaçlardan “Amaç 4. Toplumsal Katkı Faaliyetlerini Desteklemek” olarak belirlenmiştir. Bu amaç kapsamında;</p> <ul style="list-style-type: none"> - Kurumda, “Yaşam Boyu Öğrenme Faaliyetlerinin Geliştirilmesi” hedeflenmiştir. Bu hedefe yönelik olarak; Kurumda yaşam boyu eğitim programlarının çeşitlendirilmesi ve katılımcı sayısı artırılması ile üniversite mezunların katılımıyla yeni yaşam boyu eğitim programlarının tasarlanması ve ortaklaşa yürütülmesi sağlanacaktır. - Üniversitede, “Toplumun Gelişimine Destek Olmak” hedefi kapsamında, üniversite tarafından yürütülen sosyal sorumluluk projelerinin sayısının artırılması ile engelsiz üniversite, sıfır atık ve yeşil kampüs girişimleri desteklenmesi ve bilinçlendirme ve kariyer geliştirme faaliyetlerinin sayısının artırılması stratejileri izlenecektir. - İdarede, “Topluma Hizmete Yönelik Faaliyetleri Artırmak” hedefine yönelik, üniversite-sanayi işbirliklerinin artırılması ile kurumlara sunulan danışmanlık hizmetlerinin çeşitlendirilmesi ve sayılarının artırılması stratejileri izlenecektir. | |

Alt Program Hedefi:

| |
|--|
| Toplumun tüm kesimlerine ihtiyaç duyduğu alanlarda eğitimler verilmesi, kamu kurum ve kuruluşları, özel sektör ve uluslararası kuruluşlarla işbirliğinin gelişmesine katkıda bulunulması |
|--|

Performans Göstergeleri

| Performans Göstergesi | Ölçü Birimi | 2021 | 2022 Planlanan | 2022 YS Gerç. Tahmini | 2023 Hedef | 2024 Tahmin | 2025 Tahmin |
|--|-------------|------|----------------|-----------------------|------------|-------------|-------------|
| 1- Dezavantajlı gruplara yönelik sosyal entegrasyon ve kapsayıcılığa ilişkin yapılan faaliyet sayısı | Sayı | 11 | 16 | 19 | 26 | 30 | 34 |

Göstergeye İlişkin Açıklama: Bu gösterge ile dezavantajlı gruplara yönelik sosyal entegrasyon ve kapsayıcılığa ilişkin yapılan faaliyetler izlenmektedir.

Hesaplama Yöntemi:

Verinin Kaynağı:

Sorumlu İdare:

Dezavantajlı Gruplara Yönelik Sosyal Entegrasyon ve Kapsayıcılığa İlişkin Yapılan Faaliyet Sayısı
Akademik Birimler (Fakülteler, Enstitüler, Yüksekokullar, Meslek Yüksekokulu), Araştırma Merkezleri, Sağlık Kültür ve Spor Daire Başkanlığı

| Performans Göstergesi | Ölçü Birimi | 2021 | 2022 Planlanan | 2022 YS Gerç. Tahmini | 2023 Hedef | 2024 Tahmin | 2025 Tahmin |
|--|-------------|-------|----------------|-----------------------|------------|-------------|-------------|
| 2- Eğitim programlarına başvuran kişi sayısı | Sayı | 5.129 | 2.900 | 5.700 | 6.500 | 6.800 | 7.250 |

Göstergeye İlişkin Açıklama: Bu gösterge ile eğitim programlarına başvuran kişi sayısı izlenecektir.

Hesaplama Yöntemi:

Verinin Kaynağı:

Sorumlu İdare:

Sürekli Eğitim Uygulama ve Araştırma Merkezi ve Yabancı Diller Yüksekokulundan Alınan Veriler
Sürekli Eğitim Uygulama ve Araştırma Merkezi, Yabancı Diller Yüksekokulu

| Performans Göstergesi | Ölçü Birimi | 2021 | 2022 Planlanan | 2022 YS Gerç. Tahmini | 2023 Hedef | 2024 Tahmin | 2025 Tahmin |
|---|-------------|------|----------------|-----------------------|------------|-------------|-------------|
| 3- Mezunlara yönelik gerçekleştirilen faaliyet sayısı | Sayı | 29 | 32 | 17 | 20 | 23 | 25 |

Göstergeye İlişkin Açıklama: Galatasaray Üniversitesi, kuruluşundan bugüne kadar geçen kısa sürede seçkin öğrencileri, öğretim üyeleri ve mezunlarıyla Türkiye'nin önde gelen üniversitelerinden olmayı başarmıştır. Üniversitenin başarılarının artarak devam edebilmesi için mezunlarla olan iletişimin artırılması gerekmektedir.

Hesaplama Yöntemi:

Verinin Kaynağı:

Sorumlu İdare:

Mezunlara Yönelik Gerçekleştirilen Faaliyet Sayısı
Akademik Birimler, Halkla İlişkiler Birimi



II - PERFORMANS BİLGİLERİ

| Performans Göstergesi | Ölçü Birimi | 2021 | 2022 Planlanan | 2022 YS Gerç. Tahmini | 2023 Hedef | 2024 Tahmin | 2025 Tahmin |
|---|-------------|------|----------------|-----------------------|------------|-------------|-------------|
| 4- Sürekli Eğitim Merkezi (SEM) ve Dil Merkezi (DİLMER) tarafından mesleki eğitime yönelik verilen sertifika sayısı | Sayı | 794 | 470 | 1.100 | 980 | 1.075 | 1.185 |

Göstergeye İlişkin Açıklama:

Üniversitenin mezunlarının, çalışanlarının ve toplumun her kesimindeki birey ve kurumların sürekli öğrenim imkânlarından yararlanabilmeleri için, ihtiyaç duyulan alanlara öncelik vererek, her türlü eğitim ve öğretim programları, kurs, seminer ve sertifika programları ve etkinlikler düzenlemek veya düzenlenmesi için gerekli ortamı sağlamak, Üniversite ile özel sektör ve kamu sektöründeki kuruluşlar arasında iş birliği yaparak hizmet sunulması amaçlanmaktadır. Bu gösterge ile Sürekli Eğitim Uygulama ve Araştırma Merkezi ve Yabancı Diller Yüksekokulu tarafından mesleki eğitime yönelik verilen sertifika sayısı izlenecektir.

Hesaplama Yöntemi:

Sürekli Eğitim Uygulama ve Araştırma Merkezi ve Yabancı Diller Yüksekokulu Tarafından Verilen Mesleki Sertifika Sayısı

Verinin Kaynağı:

Sürekli Eğitim Uygulama ve Araştırma Merkezi, Yabancı Diller Yüksekokulu

Sorumlu İdare:

| Performans Göstergesi | Ölçü Birimi | 2021 | 2022 Planlanan | 2022 YS Gerç. Tahmini | 2023 Hedef | 2024 Tahmin | 2025 Tahmin |
|--|-------------|------|----------------|-----------------------|------------|-------------|-------------|
| 5- Tamamlanan sosyal sorumluluk projeleri sayısı | Sayı | 36 | 22 | 21 | 31 | 35 | 43 |

Göstergeye İlişkin Açıklama:

Üniversite tarafından hazırlanan ve uygulamaya konulan sosyal sorumluluk projelerinin artırılması hedeflenmektedir. Tamamlanan Sosyal Sorumluluk Projeleri Sayısı

Hesaplama Yöntemi:

Akademik Birimler (Fakülteler, Enstitüler, Yüksekokullar, Meslek Yüksekokulu), Araştırma Merkezleri, Sağlık Kültür ve Spor Daire Başkanlığı

Verinin Kaynağı:

Sorumlu İdare:

| Performans Göstergesi | Ölçü Birimi | 2021 | 2022 Planlanan | 2022 YS Gerç. Tahmini | 2023 Hedef | 2024 Tahmin | 2025 Tahmin |
|--|-------------|------|----------------|-----------------------|------------|-------------|-------------|
| 6- Üniversitenin çevrecilik alanlarında aldığı ödül sayısı | Sayı | 0 | 1 | 0 | 1 | 1 | 2 |

Göstergeye İlişkin Açıklama:

Galatasaray Üniversitesi çevresel duyarlılığı temel ilkelerinden biri olarak benimsemiş bir kurumdur. Bu kapsamda, çevrenin korunması ile ilgili çalışmalara devam edilecektir.

Hesaplama Yöntemi:

Üniversitenin Çevrecilik Alanlarında Aldığı Ödül Sayısı

Verinin Kaynağı:

Genel Sekreterlik

Sorumlu İdare:

Alt Program Kapsamında Yürütülecek Faaliyet Maliyetleri

| Faaliyetler | 2022 Bütçe | 2022 Harcama Haziran | 2023 Bütçe | 2024 Tahmin | 2025 Tahmin |
|--|------------------|----------------------|------------------|------------------|------------------|
| Toplum Hizmetine Sunulan Eğitim Programları, Kurs ve Seminerler | 2.600.000 | 854.114 | 5.200.000 | 6.200.000 | 7.200.000 |
| Bütçe İçi | 0 | 0 | 0 | 0 | 0 |
| Bütçe Dışı | 2.600.000 | 854.114 | 5.200.000 | 6.200.000 | 7.200.000 |
| T O P L A M | 2.600.000 | 854.114 | 5.200.000 | 6.200.000 | 7.200.000 |
| Bütçe İçi | 0 | 0 | 0 | 0 | 0 |
| Bütçe Dışı | 2.600.000 | 854.114 | 5.200.000 | 6.200.000 | 7.200.000 |

Faaliyetlere İlişkin Açıklamalar:

Toplum Hizmetine Sunulan Eğitim Programları, Kurs ve Seminerler

Üniversitenin stratejik planında yer alan "Toplumsal katkı faaliyetlerini desteklemek" amacı doğrultusunda, yaşam boyu öğrenme faaliyetlerinin geliştirilmesi hedeflenmiştir. Hedef kapsamında, toplumsal gelişime katkıda bulunacak eğitim programlarına katılan kişi sayılarında ve kamuya açık yürütülen eğitim programlarına katılanlara verilen sertifika sayılarında artışlar izlenecektir.

Yükseköğretim Kurumları Sosyal Sorumluluk Projeleri

Üniversitenin 2023-2027 dönemini kapsayan stratejik planında ana amaçlardan biri "A4. Toplumsal katkı faaliyetlerini desteklemek" olarak belirlenmiştir. Bu amaca ulaşmak için, toplumun gelişimine destek olunması hedefi belirlenmiştir.

Toplumsal katkı faaliyetlerinin desteklenmesi amacına yönelik olarak; kamuya açık yürütülen eğitim faaliyetleri, Üniversite personeli ile öğrencileri tarafından yürütülen sosyal sorumluluk projeleri, Üniversitede engelsiz bir ekosistemin oluşturulması faaliyetleri planlanmıştır.

II - PERFORMANS BİLGİLERİ

| | |
|---------------------|---------------|
| Bütçe Yılı: | 2023 |
| Program Adı: | YÜKSEKÖĞRETİM |

| | |
|--|--|
| Alt Program Adı: | ÖN LİSANS EĞİTİMİ, LİSANS EĞİTİMİ VE LİSANSÜSTÜ EĞİTİM |
| Gereke ve Açıklamalar | |
| <p>Üniversitenin 2023-2027 Stratejik Planında yer alan stratejik amaçlardan “Amaç 1. Eğitimde Niteliği Geliştirmek” olarak belirlenmiştir. Söz konusu amaç kapsamında;</p> <ul style="list-style-type: none"> - Kurumda, “Yüksek Niteliklere Sahip Öğrenciler Tarafından Tercih Edilirliği Artırmak” hedeflenmiştir. Bu hedef çerçevesinde; bilim, teknoloji ve iş dünyasındaki gelişmelere koşut yeni ve disiplinlerarası programlar açılması, nitelikli öğrencilerin üniversiteyi tercih etmesini sağlayacak tanıtıcı etkinliklerin yapılması, tercih yapacak öğrencilere yönelik tanıtım ve bilgilendirme faaliyetlerinin etkinliğinin artırılması, akademik birimler tarafından farklı iletişim kanallarının etkin ve yaygın şekilde kullanılmasının sağlanması stratejileri izlenecektir. - Üniversitede, “Öğrenci Bağlılığını Artırmak” hedeflenmiştir. Bu hedefe yönelik olarak; burs alan öğrenci sayısının artırılması, normal süresinde mezun olan öğrenci sayısının artırılması, öğrencilerin yaşam koşullarının yakından takip edilmesini ve ihtiyacı olanlara destek olunmasını sağlayan bir sistemin oluşturulması, öğrencilerin genel memnuniyet seviyesinin korunması ile danışmanlık sisteminin tahkim edilmesi stratejileri izlenecektir. - Üniversitede “Eğitimde Kalite Uygulamalarını Yaygınlaştırmak” hedeflenmiştir. Bu hedef doğrultusunda; akreditasyon süreçlerinin tamamlanarak eğitim-öğretimin niteliğinin geliştirilmesi konularında akademik birimlerin teşvik edilmesi, programın öncelikle yerli akreditasyon kurumları tarafından akredite edilmesinin teşvik edilmesi, üniversite özdeğerlendirme programı ile denetim sisteminin oluşturulması ve sonuçlarının her yıl kamuya ilan edilmesi, akademik birimlerin desteği ile eğitim hizmetlerinden memnuniyet düzeyinin yükseltilmesi stratejileri belirlenmiştir. - “Eğitimde Niteliği Geliştirmek” amacı kapsamında belirlenen hedeflerden biri de “Eğitim Programlarını Zenginleştirmek” olarak belirlenmiştir. Hedef kapsamında; çift anadal ve yan dal programı sayısı ile kontenjanlarının artırılması, haftalık ders ve sınav programlarının oluşturulmasında eşgüdümü sağlayacak bilgi işlem altyapısının kurulması, her lisans programı müfredatında asgari sayıda seçmeli, kurum destekli ve çevrimiçi ders kredi yükü bulunmasının sağlanması stratejileri izlenecektir. - Stratejik amaç kapsamında “Eğitim Kaynaklarını Geliştirmek” hedefine yönelik olarak; basılı kitap ve e-yayın sayısının artırılması, kütüphane ekipmanlarının yenilenmesi, yeni eğitim laboratuvarlarının kurulması ve mevcutların güncellenmesine ilişkin performans göstergeleri izlenecektir. - Yine söz konusu stratejik amaç kapsamında belirlenmiş olan “Eğitimde Uluslararasılaşma Seviyesini Artırmak” hedefine istinaden; uluslararası ortak programların sayısının artırılması, programlara kayıtlı yabancı uyruklu öğrenci sayısının artırılması, değişim programları kapsamında işbirliği yapılan üniversite sayısının ve gelen/giden öğrenci kontenjanlarının artırılması, değişim programları kapsamında Fransızca ve İngilizce verilen ders sayısının artırılması stratejileri izlenecektir. | |

Alt Program Hedefi:

Mesleki yeterlilik sahibi ve gelişime açık mezunlar yetiştirilmesi

Performans Göstergeleri

| Performans Göstergesi | Ölçü Birimi | 2021 | 2022 Planlanan | 2022 YS Gerç. Tahmini | 2023 Hedef | 2024 Tahmin | 2025 Tahmin |
|---|-------------|------|----------------|-----------------------|------------|-------------|-------------|
| 1- Doktora eğitimini tamamlayanların sayısı | Sayı | 20 | 8 | 14 | 22 | 24 | 26 |

Göstergeye İlişkin Açıklama:

Hesaplama Yöntemi:

Verinin Kaynağı:

Sorumlu İdare:

Gösterge ile Üniversitemizde lisansüstü öğretim kapsamında doktora mezunlarının izlenmesi amaçlanmaktadır.

İlgili Yılda Doktora Eğitimini Tamamlayanların Sayısı

Fen Bilimleri Enstitüsü, Sosyal Bilimler Enstitüsü

| Performans Göstergesi | Ölçü Birimi | 2019 | 2022 Planlanan | 2022 YS Gerç. Tahmini | 2023 Hedef | 2024 Tahmin | 2025 Tahmin |
|---|-------------|------|----------------|-----------------------|------------|-------------|-------------|
| 2- Eğitim bilimleri kontenjan doluluk oranı | Oran | 0,01 | 0 | 0 | 0 | 0 | 0 |

Göstergeye İlişkin Açıklama:

Hesaplama Yöntemi:

Verinin Kaynağı:

Sorumlu İdare:

Üniversite bünyesinde Eğitim Bilimleri Fakültesi bulunmamaktadır.



II - PERFORMANS BİLGİLERİ

| Performans Göstergesi | Ölçü Birimi | 2021 | 2022 Planlanan | 2022 YS Gerç. Tahmini | 2023 Hedef | 2024 Tahmin | 2025 Tahmin |
|---|-------------|------|----------------|-----------------------|------------|-------------|-------------|
| 3- Eğitimin program süresinde bitirilme oranı | Oran | 0,58 | 0,49 | 0,6 | 0,48 | 0,5 | 0,52 |

Göstergeye İlişkin Açıklama: Üniversitenin eğitim programlarına kayıt yaptıran öğrencilerin, program süresinde mezun olma oranının artırılması amaçlanmaktadır.

Hesaplama Yöntemi:

Verinin Kaynağı:

Sorumlu İdare:

Programdan Mezun Olan Öğrenci Sayısı / Programdaki Toplam Öğrenci Sayısı
Öğrenci İşleri Daire Başkanlığı

| Performans Göstergesi | Ölçü Birimi | 2021 | 2022 Planlanan | 2022 YS Gerç. Tahmini | 2023 Hedef | 2024 Tahmin | 2025 Tahmin |
|--|-------------|------|----------------|-----------------------|------------|-------------|-------------|
| 4- Fen bilimleri kontenjan doluluk oranı | Oran | 0,73 | 0,8 | 0,74 | 0,79 | 0,8 | 0,8 |

Göstergeye İlişkin Açıklama: Bu gösterge ile Üniversitenin Fen Bilimleri programlarına ayrılan kontenjanların doluluk oranı izlenecektir.

Hesaplama Yöntemi:

Verinin Kaynağı:

Sorumlu İdare:

(Fen Bilimleri Kayıtlı Öğrenci Sayısı / Fen Bilimleri Kontenjanı) x 100
Öğrenci İşleri Daire Başkanlığı, Fen Bilimleri Enstitüsü

| Performans Göstergesi | Ölçü Birimi | 2021 | 2022 Planlanan | 2022 YS Gerç. Tahmini | 2023 Hedef | 2024 Tahmin | 2025 Tahmin |
|---|-------------|---------|----------------|-----------------------|------------|-------------|-------------|
| 5- Kütüphanede bulunan basılı ve elektronik kaynak sayısı | Sayı | 795.432 | 797.000 | 908.000 | 910.000 | 915.000 | 920.000 |

Göstergeye İlişkin Açıklama: Üniversitede, kullanıcıların bilimsel, kültürel ve sosyal içerikli güncel yayınları okuma istekleri dikkate alınarak basılı, elektronik, yerli ve yabancı bilimsel süreli yayınlar ile yabancı gazetelere abonelikler yapılmaktadır. Abone olunan online veri tabanlarıyla on binlerce elektronik süreli yayına tam metin erişim sağlanmaktadır. Belli dönemlerde deneme amaçlı açılan veri tabanlarının duyuruları Kütüphane ve Dokümantasyon Daire Başkanlığının web sayfasında yapılmaktadır. Gösterge ile kütüphanede bulunan basılı ve elektronik kaynak sayısı izlenecektir.

Hesaplama Yöntemi:

Verinin Kaynağı:

Sorumlu İdare:

Basılı Yayın Sayısı + Elektronik Kaynak Sayısı
Kütüphane ve Dokümantasyon Daire Başkanlığı

| Performans Göstergesi | Ölçü Birimi | 2021 | 2022 Planlanan | 2022 YS Gerç. Tahmini | 2023 Hedef | 2024 Tahmin | 2025 Tahmin |
|--|-------------|--------|----------------|-----------------------|------------|-------------|-------------|
| 6- Kütüphanede bulunan öğrenci başına düşen basılı ve elektronik kaynak sayısı | Sayı | 182,94 | 169,43 | 205,29 | 200,88 | 200,66 | 200,44 |

Göstergeye İlişkin Açıklama: Öğrencilerin bilgiye erişebilirliğini artırmaya yönelik olarak Üniversitemiz kütüphanesinde bulunan kaynak sayısının artırılması hedeflenmektedir.

Hesaplama Yöntemi:

Verinin Kaynağı:

Sorumlu İdare:

(Basılı Yayın Sayısı + Elektronik Kaynak Sayısı) / Öğrenci Sayısı
Kütüphane ve Dokümantasyon Daire Başkanlığı

| Performans Göstergesi | Ölçü Birimi | 2021 | 2022 Planlanan | 2022 YS Gerç. Tahmini | 2023 Hedef | 2024 Tahmin | 2025 Tahmin |
|--|-------------|---------|----------------|-----------------------|------------|-------------|-------------|
| 7- Kütüphaneden yararlanan kişi sayısı | Sayı | 112.011 | 212.000 | 250.800 | 260.000 | 265.000 | 270.000 |

Göstergeye İlişkin Açıklama: Bu gösterge ile Kütüphane hizmetinden yararlanan öğretim elemanlarının, öğrencilerin ve idari personelin sayısı izlenecektir.

Hesaplama Yöntemi:

Verinin Kaynağı:

Sorumlu İdare:

Kütüphaneden Yararlanan Kişi Sayısı
Kütüphane ve Dokümantasyon Daire Başkanlığı

| Performans Göstergesi | Ölçü Birimi | 2021 | 2022 Planlanan | 2022 YS Gerç. Tahmini | 2023 Hedef | 2024 Tahmin | 2025 Tahmin |
|--|-------------|------|----------------|-----------------------|------------|-------------|-------------|
| 8- Lisansüstü öğrencilerin toplam öğrenciler içindeki payı | Oran | 0,35 | 0,38 | 0,33 | 0,36 | 0,37 | 0,38 |

Göstergeye İlişkin Açıklama: Üniversitede eğitim gören lisansüstü öğrenci sayısının artırılması amaçlanmaktadır.

Hesaplama Yöntemi:

Verinin Kaynağı:

Sorumlu İdare:

Lisansüstü Öğrenci Sayısı / Toplam Öğrenci Sayısı
Öğrenci İşleri Daire Başkanlığı, Fen Bilimleri Enstitüsü, Sosyal Bilimler Enstitüsü

| Performans Göstergesi | Ölçü Birimi | 2021 | 2022 Planlanan | 2022 YS Gerç. Tahmini | 2023 Hedef | 2024 Tahmin | 2025 Tahmin |
|--------------------------------------|-------------|------|----------------|-----------------------|------------|-------------|-------------|
| 9- Öğrenci başına düşen eğitim alanı | Metrekare | 1,29 | 1,17 | 1,27 | 1,24 | 1,23 | 1,22 |

Göstergeye İlişkin Açıklama: Galatasaray Üniversitesinin bulunduğu kampüs alanlarına yeni tesisler yapılmasına, bulunulan bölgenin özelliği itibarıyla imkân bulunmamaktadır. Bu nedenle öğrenci başına düşen eğitim alanı artışları sınırlı düzeyde gerçekleşebilecektir.

Hesaplama Yöntemi:

Verinin Kaynağı:

Sorumlu İdare:

Eğitim Alanları / Toplam Öğrenci Sayısı
Yapı İşleri ve Teknik Daire Başkanlığı, Öğrenci İşleri Başkanlığı

II - PERFORMANS BİLGİLERİ

| Performans Göstergesi | Ölçü Birimi | 2021 | 2022 Planlanan | 2022 YS Gerç. Tahmini | 2023 Hedef | 2024 Tahmin | 2025 Tahmin |
|--------------------------------------|-------------|------|----------------|-----------------------|------------|-------------|-------------|
| 10- Öğrenci başına düşen kapalı alan | Metrekare | 6,55 | 6,07 | 6,44 | 6,29 | 6,25 | 6,21 |

Göstergeye İlişkin Açıklama: Galatasaray Üniversitesinin bulunduğu mevcut fiziki alanlar içerisinde yer alan idari binalar, derslikler, laboratuvar, kantin, sirkülasyon alanlarına yeni tesisler yapılmasına, bulunulan bölgenin özelliği itibarıyla imkân bulunmamaktadır. Bu nedenle öğrenci başına düşen kapalı alan artışları sınırlı düzeyde olabilecektir.

Hesaplama Yöntemi:

Verinin Kaynağı:

Sorumlu İdare:

Kapalı Alan Metrekaresi / Öğrenci Sayısı
Yapı İşleri ve Teknik Daire Başkanlığı, Öğrenci İşleri Başkanlığı

| Performans Göstergesi | Ölçü Birimi | 2021 | 2022 Planlanan | 2022 YS Gerç. Tahmini | 2023 Hedef | 2024 Tahmin | 2025 Tahmin |
|---|-------------|------|----------------|-----------------------|------------|-------------|-------------|
| 11- Öğrenci değişim programlarından yararlanan öğrencilerin oranı | Oran | 0,1 | 0,1 | 0,09 | 0,09 | 0,09 | 0,1 |

Göstergeye İlişkin Açıklama: Bu gösterge ile Galatasaray Üniversitesi öğrencilerinin mesleki ve kişisel gelişimlerine katkı sağlayacak ulusal ve uluslararası değişim programlarına katılmalarındaki artışlar izlenmektedir.

Hesaplama Yöntemi:

Verinin Kaynağı:

Sorumlu İdare:

Öğrenci Değişim Programlarından Yararlanan Öğrenci Sayısı / Toplam Öğrenci Sayısı
Uluslararası İlişkiler Ofisi, Öğrenci İşleri Daire Başkanlığı

| Performans Göstergesi | Ölçü Birimi | 2021 | 2022 Planlanan | 2022 YS Gerç. Tahmini | 2023 Hedef | 2024 Tahmin | 2025 Tahmin |
|---|-------------|-------|----------------|-----------------------|------------|-------------|-------------|
| 12- Öğretim üyesi başına düşen öğrenci sayısı | Sayı | 28,05 | 29,4 | 28,17 | 28,31 | 28,15 | 27,99 |

Göstergeye İlişkin Açıklama: Gösterge ile Üniversitemizde görev yapan öğretim üye sayısı ile öğrenci sayısının kıyaslanması amaçlanmaktadır.

Hesaplama Yöntemi:

Verinin Kaynağı:

Sorumlu İdare:

Toplam Öğrenci Sayısı / Öğretim Üyesi Sayısı
Personel Daire Başkanlığı, Öğrenci İşleri Daire Başkanlığı

| Performans Göstergesi | Ölçü Birimi | 0 | 2022 Planlanan | 2022 YS Gerç. Tahmini | 2023 Hedef | 2024 Tahmin | 2025 Tahmin |
|--|-------------|---|----------------|-----------------------|------------|-------------|-------------|
| 13- Sağlık bilimleri kontenjan doluluk oranı | Oran | 0 | 0 | 0 | 0 | 0 | 0 |

Göstergeye İlişkin Açıklama: Sağlık bilimleri kontenjanımız bulunmamaktadır.

Hesaplama Yöntemi:

Verinin Kaynağı:

Sorumlu İdare:

| Performans Göstergesi | Ölçü Birimi | 2021 | 2022 Planlanan | 2022 YS Gerç. Tahmini | 2023 Hedef | 2024 Tahmin | 2025 Tahmin |
|---|-------------|------|----------------|-----------------------|------------|-------------|-------------|
| 14- Sosyal bilimler kontenjan doluluk oranı | Oran | 0,61 | 0,65 | 0,76 | 0,77 | 0,77 | 0,78 |

Göstergeye İlişkin Açıklama: Bu gösterge ile Üniversitemiz Sosyal Bilimler programlarına ayrılan kontenjanların doluluk oranı izlenecektir.

Hesaplama Yöntemi:

Verinin Kaynağı:

Sorumlu İdare:

(Sosyal Bilimler Kayıtlı Öğrenci Sayısı / Sosyal Bilimler Kontenjanı) x 100
Öğrenci İşleri Daire Başkanlığı, Sosyal Bilimler Enstitüsü

| Performans Göstergesi | Ölçü Birimi | 2021 | 2022 Planlanan | 2022 YS Gerç. Tahmini | 2023 Hedef | 2024 Tahmin | 2025 Tahmin |
|--|-------------|------|----------------|-----------------------|------------|-------------|-------------|
| 15- Teknokent veya Teknoloji Transfer Ofisi (TTO) projelerine katılan öğrenci sayısı | Sayı | 0 | 0 | 0 | 0 | 0 | 0 |

Göstergeye İlişkin Açıklama: Bu gösterge ile Teknokent veya Teknoloji Transfer Ofisi (TTO) projelerine katılan öğrenci sayısı hesaplanacaktır.

Hesaplama Yöntemi:

Verinin Kaynağı:

Sorumlu İdare:

Teknokent veya Teknoloji Transfer Ofisi (TTO) Projelerine Katılan Öğrenci Sayısı
Girişimcilik ve Yenilikçilik Uygulama ve Araştırma Merkezi

| Performans Göstergesi | Ölçü Birimi | 2021 | 2022 Planlanan | 2022 YS Gerç. Tahmini | 2023 Hedef | 2024 Tahmin | 2025 Tahmin |
|--|-------------|------|----------------|-----------------------|------------|-------------|-------------|
| 16- Uluslararası kuruluşlarla ortak uygulanan eğitim programı sayısı | Sayı | 3 | 6 | 3 | 6 | 7 | 8 |

Göstergeye İlişkin Açıklama: Bu gösterge ile Uluslararası kuruluşlarla ortak uygulanan eğitim programı sayısı hesaplanması amaçlanmaktadır.

Hesaplama Yöntemi:

Verinin Kaynağı:

Sorumlu İdare:

Uluslararası Kuruluşlarla Ortak Uygulanan Eğitim Programı Sayısı
Akademik Birimler (Fakülteler, Enstitüler, Yüksekokullar, Meslek Yüksekokulu)



II - PERFORMANS BİLGİLERİ

| Performans Göstergesi | Ölçü Birimi | 2021 | 2022 Planlanan | 2022 YS Gerç. Tahmini | 2023 Hedef | 2024 Tahmin | 2025 Tahmin |
|---|-------------|------|----------------|-----------------------|------------|-------------|-------------|
| 17- Yabancı dilde eğitim veren program sayısı | Sayı | 31 | 31 | 31 | 32 | 34 | 35 |

Göstergeye İlişkin Açıklama: Gösterge ile Üniversitemiz bünyesinde yabancı dilde eğitim veren programların izlenmesi amaçlanmaktadır.
Hesaplama Yöntemi: Yabancı Dilde Eğitim Veren Program Sayısı
Verinin Kaynağı: Akademik Birimler (Fakülteler, Enstitüler, Yüksekokullar, Meslek Yüksekokulu)
Sorumlu İdare:

| Performans Göstergesi | Ölçü Birimi | 2021 | 2022 Planlanan | 2022 YS Gerç. Tahmini | 2023 Hedef | 2024 Tahmin | 2025 Tahmin |
|--|-------------|------|----------------|-----------------------|------------|-------------|-------------|
| 18- Yabancı uyruklu akademisyen sayısı | Sayı | 28 | 33 | 30 | 29 | 30 | 31 |

Göstergeye İlişkin Açıklama: Bu gösterge ile Üniversitemizdeki yabancı uyruklu akademisyen sayısı izlenmektedir.
Hesaplama Yöntemi: Yabancı Uyruklu Akademisyen Sayısı
Verinin Kaynağı: Personel Daire Başkanlığı, Genel Sekreterlik
Sorumlu İdare:

| Performans Göstergesi | Ölçü Birimi | 2021 | 2022 Planlanan | 2022 YS Gerç. Tahmini | 2023 Hedef | 2024 Tahmin | 2025 Tahmin |
|------------------------------------|-------------|------|----------------|-----------------------|------------|-------------|-------------|
| 19- Yabancı uyruklu öğrenci sayısı | Sayı | 19 | 25 | 17 | 20 | 25 | 30 |

Göstergeye İlişkin Açıklama: Bu gösterge ile Üniversitedeki yabancı uyruklu öğrencilerin sayısının izlenmesi amaçlanmaktadır.
Hesaplama Yöntemi: Öğrenci İşleri Daire Başkanlığından Gelen Yabancı Uyruklu Öğrenci Verisi
Verinin Kaynağı: Öğrenci İşleri Daire Başkanlığı
Sorumlu İdare:

| Performans Göstergesi | Ölçü Birimi | 2021 | 2022 Planlanan | 2022 YS Gerç. Tahmini | 2023 Hedef | 2024 Tahmin | 2025 Tahmin |
|--|-------------|------|----------------|-----------------------|------------|-------------|-------------|
| 20- Yan dal ve çift ana dal programından mezun olanların toplam mezun sayısına oranı | Oran | 5,58 | 0,11 | 0,08 | 0,07 | 0,08 | 0,09 |

Göstergeye İlişkin Açıklama: Bu gösterge ile yan dal ve çift ana dal programından mezun olanların toplam mezun sayısına oranı hesaplanacaktır.
Hesaplama Yöntemi: Yan dal ve çift ana dal programından mezun olanların toplam mezun sayısına oranı
Verinin Kaynağı: Akademik Birimler (Fakülteler, Meslek Yüksekokulu), Öğrenci İşleri Daire Başkanlığı
Sorumlu İdare:

| Performans Göstergesi | Ölçü Birimi | 0 | 2022 Planlanan | 2022 YS Gerç. Tahmini | 2023 Hedef | 2024 Tahmin | 2025 Tahmin |
|---|-------------|---|----------------|-----------------------|------------|-------------|-------------|
| 21- Yükseköğretim kurumlarında öğretim elemanı ve öğrenci değişim programlarına katılanların sayısı | Sayı | 0 | 0 | 0 | 0 | 0 | 0 |

Göstergeye İlişkin Açıklama:
Hesaplama Yöntemi:
Verinin Kaynağı:
Sorumlu İdare:

Alt Program Kapsamında Yürütülecek Faaliyet Maliyetleri

| Faaliyetler | 2022 Bütçe | 2022 Harcama Haziran | 2023 Bütçe | 2024 Tahmin | 2025 Tahmin |
|---|-------------------|----------------------|-------------------|-------------------|-------------------|
| Doktora Öğrencilerine Yönelik Burs Hizmetleri | 0 | 92.670 | 0 | 0 | 0 |
| Bütçe İçi | 0 | 92.670 | 0 | 0 | 0 |
| Bütçe Dışı | 0 | 0 | 0 | 0 | 0 |
| Doktora ve Tıpta Uzmanlık Eğitimi | 9.221.000 | 3.440.481 | 16.480.000 | 19.891.000 | 22.897.000 |
| Bütçe İçi | 9.221.000 | 3.440.481 | 16.480.000 | 19.891.000 | 22.897.000 |
| Bütçe Dışı | 0 | 0 | 0 | 0 | 0 |
| Fen ve Mühendislik Bilimleri Öğrencilerinin Uygulamalı Eğitimi | 0 | 0 | 0 | 0 | 0 |
| Bütçe İçi | 0 | 0 | 0 | 0 | 0 |
| Bütçe Dışı | 0 | 0 | 0 | 0 | 0 |
| Galatasaray Üniversitesine Bağlı İlk ve Orta Öğretim Hizmetleri | 13.672.000 | 7.300.402 | 31.893.000 | 38.380.000 | 43.849.000 |
| Bütçe İçi | 13.672.000 | 7.300.402 | 31.893.000 | 38.380.000 | 43.849.000 |
| Bütçe Dışı | 0 | 0 | 0 | 0 | 0 |
| Lisans Öğrencilerine Yönelik Burs Hizmetleri | 0 | 66.600 | 0 | 0 | 0 |
| Bütçe İçi | 0 | 66.600 | 0 | 0 | 0 |
| Bütçe Dışı | 0 | 0 | 0 | 0 | 0 |
| Yükseköğretim Kurumları Bilgi ve Kültürel Kaynaklar ile Sportif Altyapının Geliştirilmesi Hizmetleri | 2.797.000 | 885.662 | 6.130.000 | 3.172.000 | 3.651.000 |

II - PERFORMANS BİLGİLERİ

| | | | | | |
|--|--------------------|-------------------|--------------------|--------------------|--------------------|
| Bütçe İçi | 2.797.000 | 885.662 | 6.130.000 | 3.172.000 | 3.651.000 |
| Bütçe Dışı | 0 | 0 | 0 | 0 | 0 |
| Yükseköğretim Kurumları Birinci Öğretim | 94.246.000 | 49.967.698 | 218.257.000 | 270.972.000 | 312.943.000 |
| Bütçe İçi | 94.246.000 | 49.967.698 | 218.257.000 | 270.972.000 | 312.943.000 |
| Bütçe Dışı | 0 | 0 | 0 | 0 | 0 |
| Yükseköğretim Kurumları İkinci Öğretim | 123.000 | 85.153 | 130.000 | 153.000 | 170.000 |
| Bütçe İçi | 123.000 | 85.153 | 130.000 | 153.000 | 170.000 |
| Bütçe Dışı | 0 | 0 | 0 | 0 | 0 |
| Yükseköğretim Kurumları Tezsiz Yüksek Lisans | 4.207.000 | 7.347.076 | 9.259.000 | 11.160.000 | 12.819.000 |
| Bütçe İçi | 4.207.000 | 7.347.076 | 9.259.000 | 11.160.000 | 12.819.000 |
| Bütçe Dışı | 0 | 0 | 0 | 0 | 0 |
| Yükseköğretim Kurumları Uluslararası Ortak Eğitim ve Öğretim Programı | 11.000.000 | 5.348.000 | 15.000.000 | 18.000.000 | 22.000.000 |
| Bütçe İçi | 0 | 0 | 0 | 0 | 0 |
| Bütçe Dışı | 11.000.000 | 5.348.000 | 15.000.000 | 18.000.000 | 22.000.000 |
| T O P L A M | 135.266.000 | 74.533.742 | 297.149.000 | 361.728.000 | 418.329.000 |
| Bütçe İçi | 124.266.000 | 69.185.742 | 282.149.000 | 343.728.000 | 396.329.000 |
| Bütçe Dışı | 11.000.000 | 5.348.000 | 15.000.000 | 18.000.000 | 22.000.000 |

Faaliyetlere İlişkin Açıklamalar:

Doktora Öğrencilerine Yönelik Burs Hizmetleri

Yükseköğretim Kurulu (YÖK) tarafından ülkemizin doktoralı insan kaynağına olan ihtiyacını karşılamak üzere doktora bursu verilmektedir. Ayrıca, Kurum ve kuruluşların öğrencilere vermiş olduğu burslar Üniversitemin sorumlu birimlerce takip edilmektedir. Öğrencilere burs olanakları konusunda web sayfasında duyurular yapılmakta, SMS bilgi mesajları gönderilerek öğrencilerin burslardan haberdar olmaları hedeflenip, burs imkânlarından yararlanmaları sağlanmaktadır. Öğrencilere, Türkiye'nin önde gelen kurum ve kuruluşlardan burs olanaklarının temini, Üniversitemin Genel Sekreterlik ve Halkla İlişkiler Birimi ile Öğrenci İşleri Daire Başkanlığının ve diğer birimlerin işbirliği içerisinde yapmış olduğu çalışmalar ile sağlanmaktadır.

Doktora ve Tıpta Uzmanlık Eğitimi

Fen ve Mühendislik Bilimleri Öğrencilerinin Uygulamalı Eğitimi

Galatasaray Üniversitesi Bilgisayar Mühendisliği Bölümünün öğrencileri, temel mühendislik eğitimi yanında, yazılım, donanım ve bilgisayar bilimleri alanlarında; Bilgisayar Ağları, Veri Bilimi, Yazılım Mühendisliği, Gömülü Sistemler, Dağıtık ve Paralel Sistemler, Otomatlar ve Diller Teorisi, Yapay Zeka, Web Teknolojileri, Multimedya ve Bilgisayar Grafikleri gibi konularda öğrenim görmektedir. Eğitim ve öğretim laboratuvar uygulamaları, projeler, ortak çalışmalar, farklı disiplinlere ait problemlerin ilgili alanda incelenmesi ve modellenmesi gibi farklı yöntemlerle sürdürülmektedir.

Programın öğrenim dili Fransızca olup, İngilizce ikinci yabancı dil olarak ders programında yer almakta ve mezunların Fransızca yanında iyi derecede İngilizce bilmeleri istenmektedir. Bölümün öğrencileri, yaz döneminde Türkiye'deki önde gelen ulusal ve çok uluslu şirketlerde veya yurt dışında yaptıkları zorunlu stajlar ile teorik bilgilerini uygulamaya geçirme olanağı bulmakta ve iş yaşamı için deneyim kazanmaktadır. Öğrenciler, bilgisayar bilimleri, donanım ve yazılım kapsamındaki uygulamaları gerçekleştirmek için tasarım, simülasyon ve araştırma laboratuvarlarından yararlanmaktadır.

Bilgisayar Mühendisliği Bölümü'nde, laboratuvarlar dört farklı başlık altında sıralanmaktadır:

1. Temel Mühendislik Eğitimi (Fizik, Kimya)
2. Elektronik ve Donanım Laboratuvarı
3. Temel Bilgisayar Eğitimi Laboratuvarı (Yazılım, Donanım)
4. Uzmanlık ve Mesleki Laboratuvarlar:
 - a. Robotik Laboratuvarı
 - b. Ağ Laboratuvarı
 - c. Mobil Hesaplama Laboratuvarı
 - d. Yazılım Mühendisliği Laboratuvarı
 - e. Araştırma Laboratuvarları :
 - f. BITLAB
 - g. PERALAB
 - h. AILAB
 - i. Multimedia LAB

Bilgisayar Mühendisliği Bölümü Fransa ağırlıklı olmak üzere Avrupa ülkelerindeki birçok üniversiteyle Erasmus+ programı kapsamında öğrenci değişimi yapmaktadır. Bölüm mezunlarının büyük çoğunluğu halen çeşitli kamu kurumlarında ve özel kuruluşlarda uzman mühendis ve yönetici kadrolarında çalışmakta, diğer bir kısmı ise akademik hayatlarına öğretim üyesi veya lisansüstü öğrencisi olarak devam etmektedir.

Endüstri Mühendisliği Bölümü Lisans Programı öğrencileri, matematik, temel mühendislik ve bilgisayar bilimleri eğitimi yanında, yöneylem araştırması, simülasyon, mühendislik ekonomisi, finansman yönetimi, üretim yönetimi, kalite yönetimi, tesis planlama, bilgi teknolojileri ve insan kaynakları yönetimi konularında öğrenim görmektedir. Programın öğrenim dili Fransızca olup, İngilizce ikinci yabancı dil olarak ders programında yer almakta ve mezunların Fransızca yanında iyi derecede İngilizce bilmeleri istenmektedir.

Endüstri Mühendisliği Bölümünün öğrencileri, yaz döneminde Türkiye'deki önde gelen ulusal ve çok uluslu şirketlerde veya yurt dışında yaptıkları zorunlu stajlar ile teorik bilgilerini uygulamaya geçirme olanağı bulmakta ve iş yaşamı için deneyim kazanmaktadır. Öğrenciler, temel mühendislik bilimleri kapsamındaki uygulamaları gerçekleştirmek için kimya, mekanik, elektronik, bilgisayar ve bilgisayarla tasarım laboratuvarlarından yararlanmaktadır.

Üniversitemin Fen Edebiyat Fakültesi Matematik Bölümünde, pür matematik derslerinin yanı sıra, bilgisayar derslerinin de yer aldığı ders programında, üç ve dördüncü sınıf programında önemli oranda uygulamalı seçmeli dersler bulunmaktadır. Eğilimleri doğrultusunda bu dersleri seçmede serbest olan öğrenciler, mezuniyetin ardından, matematiğin yanı sıra iktisattan mühendisliğe uzanan disiplinlerde akademik kariyere devam edebilirler.



II - PERFORMANS BİLGİLERİ

Galatasaray Üniversitesine Bağlı İlk ve Orta Öğretim Hizmetleri

Devlet Üniversitesi olan Galatasaray Üniversitesi, Üniversite statüsünü alması ile birlikte bütünlüklü eğitim-öğretim kurumu olma özelliğini korumuş, Galatasaray Lisesi ile ona bağlı İlk-Ortaöğretim Okulu da Üniversite Rektörlüğüne bağlı öğretim birimleri olarak tanımlanmıştır.

Lisans Öğrencilerine Yönelik Burs Hizmetleri

Üniversitede; resmi ve özel vakıflardan burs alan öğrencilerin işlemleri, (Başarı durumlarının takibi) ile Yüksek Öğrenim ve Kredi Yurtlar Kurumundan kredi ve burs alan öğrencilerin takibi (başarı durumları) Öğrenci İşleri Daire Başkanlığının görevleri arasındadır.

OSB Meslek Yüksekokulları Eğitim Desteği

Yabancı Uyruklu Öğrenci Programı Kapsamında Yürütülen Hizmetler

Üniversiteye Yurtdışından veya Yabancı Uyruklu Öğrencilerin Kabulü, "Galatasaray Üniversitesi'ne Yurtdışından veya Yabancı Uyruklu Öğrenci Kabulünde Uygulanacak Esaslara İlişkin Yönerge" hükümleri kapsamında gerçekleştirilmektedir.

Yükseköğretim Kurumları Açıköğretim

Yükseköğretim Kurumları Bilgi ve Kültürel Kaynaklar ile Sportif Altyapının Geliştirilmesi Hizmetleri

Galatasaray Üniversitesi, bilgi ve teknoloji kaynakları açısından yüksek donanıma sahiptir. Galatasaray Üniversitesi eğitim faaliyetlerinin çok yönlü uygulamalarında yeni teknolojilerin kullanımını teşvik etmek üzere farklı birimlerin desteğini almaktadır. Dil yetkinliğinin artırılması için, Espace Francophone biriminde yer alan uygulamalar (yazılımlar, dil geliştirme paketleri) ve multimedya araçları ile ders sonrası faaliyetler teşvik edilmektedir. Ayrıca, dil eğitimi içerisinde yazılı-görsel malzemeler, akıllı kürsü sistemleri uygulanmaktadır. Farklı akademik birimlerde, laboratuvar uygulamaları için donanım ve yazılım desteği sunulmakta, ders işleyişinde projeksiyon sistemlerinden yararlanılmaktadır. Üniversite genelinde verilen derslerle ilgili öğrenciler ve öğretim elemanlarının erişimine açık uni.gsu.edu.tr sitesi desteği sunulmaktadır. Bunlara ek olarak, kütüphane düzeyinde e-veri tabanlarına ve e-kitaplara erişim sağlanmakta, gelen yeni talepler doğrultusunda bu tür aboneliklerin sayısı artırılmaktadır.

Galatasaray Üniversitesi, eğitim-öğretim, bilimsel araştırma ve topluma yönelik hizmetleri aracılığıyla; öğrencilerin, personelin ve diğer yararlanıcıların memnuniyetlerini artıracak öğrenci ve çalışan odaklı süreçlerle kurum içerisinde ortak "Galatasaray Geleneği"ni taşımasıyla ön plana çıkmaktadır. Öğrencilerle yakın ve yüksek iletişim; programların yürütülmesinde öğrencilerin aktif rol almaları, ders ve danışman değerlendirme anketleri, sınıf temsilcisi ile öğrenci konseyi seçimleri ve danışmanlık sistemi vasıtasıyla teşvik edilmektedir.

Üniversitede öğrencilerin kültürel derinlik kazanımına yönelik ve farklı disiplinleri tanımalarına fırsatı vermek amacıyla, ders programlarında zorunlu derslerin yanı sıra seçmeli dersler almalarına olanak tanınmaktadır. Seçimli derslerin alınması sırasında öğrenci danışmanları öğrencileri farklı disiplinlerden dersler seçmeleri konusunda yönlendirmektedir.

Üniversitede öğrenciler ders dışı faaliyetlerini; akademik, kültürel ve sportif kulüpler ile yürütmektedir. Her kulüp ve spor takımına bir öğretim elemanı danışmanlık yapmaktadır. Kulüplerin ve spor takımlarının etkinlikleri; Sağlık, Kültür ve Spor Daire Başkanlığı tarafından, bütçe olanakları ve ilgili mevzuat kapsamında desteklenmektedir.

Yükseköğretim Kurumları Birinci Öğretim

Birinci öğretim, yükseköğretim kurumlarında normal örgün öğretimdir. Üniversitenin Fakülte ve Enstitülerinde normal örgün öğretim yapılmaktadır.

Yükseköğretim Kurumları İkinci Öğretim

Yükseköğretim kurumlarında yapılacak ikili öğretimde ikinci öğretimle ilgili hususlar, 3843 sayılı Yükseköğretim Kurumlarında İkili Öğretim Yapılması, 2547 Sayılı Yükseköğretim Kanununun Bazı Maddelerinin Değiştirilmesi Ve Bu Kanuna Bir Ek Madde Eklenmesi Hakkında Kanun ile belirlenmiştir.

Yükseköğretim kurumlarında normal örgün öğretimin bitimini takiben yapılan örgün öğretim İkinci Öğretimdir. Üniversitenin Denizcilik Meslek Yüksekokulunun programlarında İkinci Öğretim uygulaması ile eğitim ve öğretim verilmektedir. Ayrıca Üniversiteye bağlı Enstitülerde İkinci Öğretim Programları bulunmaktadır.

Yükseköğretim Kurumları Tezsiz Yüksek Lisans

Lisansüstü Eğitim ve Öğretim Yönetmeliğine göre, yüksek lisans programı, tezli ve tezsiz olmak üzere iki şekilde yürütülebilir. Bu programların hangi enstitü anabilim/anasanat dallarında ve nasıl yürütüleceği ile yükseköğretim kurumlarının yetkisinde olan tezli ve tezsiz yüksek lisans programları arasında geçiş izni hususları senatolar tarafından çıkarılan yönetmelikle düzenlenir.

Galatasaray Üniversitesinin Fen Bilimleri ve Sosyal Bilimler Enstitülerinde tezsiz yüksek lisans programları bulunmaktadır.

Yükseköğretim Kurumları Uluslararası Ortak Eğitim ve Öğretim Programı

Yükseköğretim Kurumları Uzaktan Eğitim

Üniversite bünyesinde 31110 numaralı 26.04.2020 tarihli Resmi Gazete'de yayımlanan yönetmelik ile "Galatasaray Üniversitesi Uzaktan Eğitim Uygulama ve Araştırma Merkezi" açılmıştır. Üniversitede uzaktan eğitim amaçlı olarak kullanılan MOODLE yazılımı üzerinde geliştirilen webservis aracılığıyla, Öğrenci Otomasyon Sisteminde bulunan güncel veriler çekilmiş, bu sayede çevrim içi yapılan dersler için sistem hazır hale getirilerek hizmete alınmıştır.

Üniversitenin 2023-2027 dönemini kapsayan stratejik planında "Eğitimde niteliği geliştirmek" amacı kapsamında, uzaktan eğitimle verilecek derslerin sayıları ile uzaktan eğitim laboratuvarlarına ayrılan yatırım bütçesinde yapılacak artışların izlenmesi planlanmıştır.

Yükseköğretim Kurumları Yaz Okulları

II - PERFORMANS BİLGİLERİ

| | |
|--|---|
| Alt Program Adı: | ÖĞRETİM ELEMANLARINA SAĞLANAN BURS VE DESTEKLER |
| Gerekçe ve Açıklamalar | |
| <p>Üniversitenin 2023-2027 Stratejik Planında yer alan stratejik amaçlardan Amaç 5. “Kurumsal Kapasiteyi Güçlendirmek” olarak belirlenmiştir. Söz konusu amaç kapsamında; Beyoğlu ve Ortaköy yerleşkelerinde restore edilen tarihi eserlerin alanlarındaki (m2) artışlar ile Ortaköy yerleşkesinde yenilenen derslik alanlarındaki (m2) artışlar stratejik plan döneminde izlenecektir.</p> <p>Ayrıca, söz konusu stratejik amaca ilişkin belirlenen “Dış Paydaşlarla İletişimi Artırmak” hedefi kapsamında, dış paydaşların genel memnuniyet düzeyindeki artışlar ölçülecektir.</p> <p>Galatasaray Üniversitesi Öğrenci Danışmanlığı Yönergesine göre danışman; öğrenciyi, ders seçimleri, kayıt yenileme işlemleri ve mezuniyet koşulları hakkında bilgilendirmek ve yönlendirmek, her yarıyıl başında öğrencinin yürüttüğü derse kayıt işlemini tamamlamak, eğitim-öğretim ile ilgili düzenlemeleri takip etmek ve danışmanı olduğu öğrencileri bu düzenlemelere uygun olarak yönlendirmek ve talebi halinde öğrenciyi üniversite yaşamı ve kariyer, burs, staj, yurt içi veya dışı eğitim olanakları gibi konularda bilgilendirmek ve yönlendirmek gibi konularda danışmanlık yapmaktadır. Ayrıca lisansüstü eğitim programlarına kayıtlı her öğrenciyi ders ve tez çalışması döneminde rehberlik etmek üzere ilgili anabilim dalı tarafından önerilen bir öğretim üyesi enstitü yönetim kurulları tarafından danışman olarak atanmaktadır. Yine bu kapsamda, öğrenci değişim programları ve ortak programlar çerçevesinde kabul edilen ve yurtdışı kontenjanından yararlanarak Üniversiteye kaydı yapılan yabancı öğrenciler için uyum programları düzenlenmekte ve danışmanlık desteği verilmektedir.</p> <p>Kurumda ayrıca, öğrencilerin mesleki gelişim ve kariyer planlamasına yönelik destekleri güçlendirmek ve organize edebilmek amacıyla KAGEM 2015 yılından bu yana hizmet vermektedir. KAGEM’in öğrencilerin kariyer planlama ve geliştirme hedeflerini desteklemek, mesleki yeterliliklerini arttırmalarını ve alanlarındaki yenilikleri takip etmelerini sağlayacak eğitimleri vermek, kariyer gelişimlerine katkıda bulunacak toplantılar düzenlemek, staj yapabilecekleri kurum ve kuruluşlarla bağlantı kurabilmelerine yardımcı olmak, öğrenci değişim programları ve burslar konusunda bilgilendirilmelerini sağlamak ve farklı sektör ve departmanları tanımlarını sağlayacak Kariyer Günleri düzenlemek gibi hedefleri bulunmaktadır.</p> <p>Öğrenci yemekhanesinde öğrencilere üç öğün yemek hizmeti sunulmaktadır. Mediko-Sosyal Merkezinde, ilgili mevzuatta belirtilen yükümlülükler kapsamında Üniversitenin bütün öğrencilerine, 1. Basamak Tedavi Hizmetleri, Psikolojik Danışmanlık ve Rehberlik Hizmetleri, Laboratuvar Hizmetleri verilmektedir.</p> <p>Kurumda öğrencilerin karar alma süreçlerine katılımı da desteklenmekte, Kalite Komisyonu ve Senatoda öğrenci temsiliyeti sağlanmaktadır.</p> <p>Sağlık, Kültür ve Spor Daire Başkanlığı, Türkiye Üniversite Sporları Federasyonu ve spor etkinliği düzenleyen diğer yurtçii ve yurtdışı kuruluşlarla iş birliği yaparak, Üniversiteyi temsilen öğrencilerin yarışma ve müsabakalara katılmalarını sağlamaktadır. Ayrıca öğrenci kulüpleri aracılığıyla kültürel etkinlikler düzenlenmektedir.</p> <p>Özel yaklaşım gerektiren öğrencilere yeterli ve kolay ulaşılır öğrenme imkânları ile öğrenci desteğini sağlamak amacıyla engelli öğrenciler için Yükseköğretim Kurumları Engelliler Danışma ve Koordinasyon Yönetmeliği ve Galatasaray Üniversitesi Engelsiz Öğrenci Birimi Yönergesi hükümleri uygulanmaktadır.</p> | |

Alt Program Hedefi:

Alanında yetkin, araştırmacı, bilgi üreten ve aktaran akademisyenler yetiştirilmesi

Performans Göstergeleri

| Performans Göstergesi | Ölçü Birimi | 2021 | 2022 Planlanan | 2022 YS Gerç. Tahmini | 2023 Hedef | 2024 Tahmin | 2025 Tahmin |
|--|-------------|------|----------------|-----------------------|------------|-------------|-------------|
| 1- SCI, SCI-Expanded, SSCI ve AHCI kapsamındaki dergilerde öğretim elemanı başına düşen yayın sayısı | Sayı | 0,18 | 0,13 | 0,19 | 0,17 | 0,18 | 0,18 |

Göstergeye İlişkin Açıklama:

Galatasaray Üniversitesinde bilimsel araştırmaların niteliğinin artırılmasında öncelikli olarak bilimsel araştırma çıktıların niteliğinin artırılması hedeflenmiştir. Bu hedef ile birlikte, SCI-Expanded, SSCI ve AHCI gibi prestijli bilimsel dergilerin yer aldığı indeksler tarafından yayın sayısının artırılması, atama ve yükseltme kriterlerinde nitelikli araştırma çıktıların etkisinin artırılması sağlanacaktır.

Hesaplama Yöntemi:

Verinin Kaynağı:

Sorumlu İdare:

Yayın Sayısı / Öğretim Elemanı Sayısı

Bilimsel Araştırma Projeleri Koordinasyon Birimi, Personel Daire Başkanlığı

| Performans Göstergesi | Ölçü Birimi | 2021 | 2022 Planlanan | 2022 YS Gerç. Tahmini | 2023 Hedef | 2024 Tahmin | 2025 Tahmin |
|---|-------------|------|----------------|-----------------------|------------|-------------|-------------|
| 2- Yükseköğretim Kurulu tarafından belirlenecek öncelikli alanlarda sağlanan burslardan yararlanan doktora öğrenci sayısı | Sayı | 9 | 5 | 9 | 9 | 10 | 11 |

Göstergeye İlişkin Açıklama:

Bu gösterge ile YÖK tarafından öncelikli alanlarında sağlanan burslardan yararlanan doktora öğrenci sayısının izlenmesi amaçlanmaktadır.

Hesaplama Yöntemi:

Verinin Kaynağı:

Sorumlu İdare:

YÖK Doktora Öğrenci Sayısı

Fen Bilimleri Enstitüsü, Sosyal Bilimler Enstitüsü



II - PERFORMANS BİLGİLERİ

| Performans Göstergesi | Ölçü Birimi | 2021 | 2022 Planlanan | 2022 YS Gerç. Tahmini | 2023 Hedef | 2024 Tahmin | 2025 Tahmin |
|---|-------------|------|----------------|-----------------------|------------|-------------|-------------|
| 3- Yükseköğretim Kurulu tarafından sağlanan araştırma desteklerinden yararlananların sayısı | Sayı | 8 | 10 | 38 | 43 | 44 | 45 |

Göstergeye İlişkin Açıklama:

Yüksek düzeyde bilimsel çalışma ve araştırma yapmak, bilgi ve teknoloji üretmek, bilim verilerini yaymak, ulusal alanda gelişme ve kalkınmaya destek olmak, yurt içi ve yurt dışı kurumlarla iş birliği yapmak suretiyle bilim dünyasının seçkin bir üyesi haline gelmek, evrensel ve çağdaş gelişmeye katkıda bulunmak amacıyla öğrencilere araştırma bursundan yararlanma imkânları sunulmaktadır.

Hesaplama Yöntemi:

Verinin Kaynağı:

Sorumlu İdare:

Araştırma Bursundan Yararlanan Öğrenci Sayısı

Fen Bilimleri Enstitüsü, Sosyal Bilimler Enstitüsü, Bilimsel Araştırma Projeleri Koordinasyon Birimi

| Performans Göstergesi | Ölçü Birimi | 2021 | 2022 Planlanan | 2022 YS Gerç. Tahmini | 2023 Hedef | 2024 Tahmin | 2025 Tahmin |
|---|-------------|------|----------------|-----------------------|------------|-------------|-------------|
| 4- Yükseköğretim Kurulu, Türkiye Bilimler Akademisi ve TÜBİTAK bilim, teşvik ve sanat ödülleri sayısı | Sayı | 0 | 0 | 0 | 0 | 0 | 0 |

Göstergeye İlişkin Açıklama:

Bu gösterge ile Yükseköğretim Kurulu, Türkiye Bilimler Akademisi ve TÜBİTAK bilim, teşvik ve sanat ödülleri sayısının izlenmesi amaçlanmaktadır.

Hesaplama Yöntemi:

Verinin Kaynağı:

Sorumlu İdare:

Bilim, Teşvik ve Sanat Ödülleri Sayısı

Genel Sekreterlik

Alt Program Kapsamında Yürütülecek Faaliyet Maliyetleri

| Faaliyetler | 2022 Bütçe | 2022 Harcama Haziran | 2023 Bütçe | 2024 Tahmin | 2025 Tahmin |
|--------------------|------------|----------------------|------------|-------------|-------------|
| T O P L A M | 0 | 0 | 0 | 0 | 0 |
| Bütçe İçi | 0 | 0 | 0 | 0 | 0 |
| Bütçe Dışı | 0 | 0 | 0 | 0 | 0 |

Faaliyetlere İlişkin Açıklamalar:

Araştırma Görevlileri Yurtdışı Araştırma Bursu Hizmetleri

Üniversitede görev yapmakta ve doktora tez aşamasında olan araştırma görevlilerinin mecburi hizmet yükümlülüğüne ilişkin hükümler uygulanmaksızın en az altı ay veya en fazla bir yıl süreyle yurtdışına burslu ve yol giderleri karşılanarak gönderilmesi faaliyetlerini kapsamaktadır.

Öğretim Elemanlarına Yönelik Yabancı Dil Kursu Hizmetleri

Üniversitede, "Yabancı Dil Eğitimi İçin Yurtdışına Gönderilecek Öğretim Elemanlarına Yabancı Dil Kurs Giderlerinin Desteklenmesi Amacıyla Burs Verilmesine İlişkin Usul ve Esaslar" çerçevesinde işlemler yürütülmektedir.

Öğretim Üyesi Yetiştirme Programı ve Yurtdışı Destek Hizmetleri

"Öğretim Üyesi Yetiştirme Programı, Yükseköğretim Kurumu'nun "Öğretim Üyesi Yetiştirme Programına İlişkin Esas ve Usuller"i kapsamında yürütülen bir programdır. Bu kapsamda, lisansüstü eğitim verme imkanına sahip olan yükseköğretim kurumlarında, öğretim üyesi ihtiyacı olan diğer yükseköğretim kurumlarının araştırma görevlilerine lisansüstü eğitim yaptırılması yoluyla öğretim üyesi yetiştirilmesine ilişkin esas ve usuller düzenlenmiştir.

ÖYP kapsamında atanan araştırma görevlileri deneyimlerini artırmak üzere doktora tez araştırma desteği ile 6 ay ile 1 yıl arası sürelerde yurtdışında görevlendirilmektedir."

II - PERFORMANS BİLGİLERİ

| | |
|--|---------------------------------------|
| Alt Program Adı: | YÜKSEKÖĞRETİMDE ÖĞRENCİ YAŞAMI |
| Gereke ve Açıklamalar | |
| <p>Galatasaray Üniversitesi Öğrenci Danışmanlığı Yönergesine göre danışman öğrenciyi, ders seçimleri, kayıt yenileme işlemleri ve mezuniyet koşulları hakkında bilgilendirmek ve yönlendirmek, her yarıyıl başında öğrencinin yürüttüğü derse kayıt işlemini tamamlamak, eğitim-öğretim ile ilgili düzenlemeleri takip etmek ve danışmanı olduğu öğrencileri bu düzenlemelere uygun olarak yönlendirmek ve talebi halinde öğrenciyi üniversite yaşamı ve kariyer, burs, staj, yurt içi veya dışı eğitim olanakları gibi konularda bilgilendirmek ve yönlendirmek gibi konularda danışmanlık yapmaktadır. Ayrıca lisansüstü eğitim programlarına kayıtlı her öğrenciyi ders ve tez çalışması döneminde rehberlik etmek üzere ilgili anabilim dalı tarafından önerilen bir öğretim üyesi enstitü yönetim kurulları tarafından danışman olarak atanmaktadır. Yine bu kapsamda, öğrenci değişim programları ve ortak programlar çerçevesinde kabul edilen ve yurtdışı kontenjanından yararlanarak Üniversiteye kaydı yapılan yabancı öğrenciler için uyum programları düzenlenmekte ve danışmanlık desteği verilmektedir.</p> <p>Kurumda ayrıca, öğrencilerin mesleki gelişim ve kariyer planlamasına yönelik destekleri güçlendirmek ve organize edebilmek amacıyla KAGEM 2015 yılından bu yana hizmet vermektedir. KAGEM'in öğrencilerin kariyer planlama ve geliştirme hedeflerini desteklemek, mesleki yeterliliklerini arttırmalarını ve alanlarındaki yenilikleri takip etmelerini sağlayacak eğitimleri vermek, kariyer gelişimlerine katkıda bulunacak toplantılar düzenlemek, staj yapabilecekleri kurum ve kuruluşlarla bağlantı kurabilmelerine yardımcı olmak, öğrenci değişim programları ve burslar konusunda bilgilendirilmelerini sağlamak ve farklı sektör ve departmanları tanımlarını sağlayacak Kariyer Günleri düzenlemek gibi hedefleri bulunmaktadır.</p> <p>Öğrenci yemekhanesinde öğrencilere üç öğün yemek hizmeti sunulmaktadır. Mediko-Sosyal Merkezinde, ilgili mevzuatta belirtilen yükümlülükler kapsamında Üniversitenin bütün öğrencilerine, 1. Basamak Tedavi Hizmetleri, Psikolojik Danışmanlık ve Rehberlik Hizmetleri, Laboratuvar Hizmetleri verilmektedir.</p> <p>Kurumda öğrencilerin karar alma süreçlerine katılımı da desteklenmekte, Kalite Komisyonu ve Senatoda öğrenci temsiliyeti sağlanmaktadır.</p> <p>Sağlık, Kültür ve Spor Daire Başkanlığı, Türkiye Üniversite Sporları Federasyonu ve spor etkinliği düzenleyen diğer yurtiçi ve yurtdışı kuruluşlarla iş birliği yaparak, Üniversiteyi temsilen öğrencilerin yarışma ve müsabakalara katılmalarını sağlamaktadır. Ayrıca öğrenci kulüpleri aracılığıyla kültürel etkinlikler düzenlenmektedir.</p> <p>Özel yaklaşım gerektiren öğrencilere yeterli ve kolay ulaşılır öğrenme imkânları ile öğrenci desteğini sağlamak amacıyla engelli öğrenciler için Yükseköğretim Kurumları Engelliler Danışma ve Koordinasyon Yönetmeliği ve Galatasaray Üniversitesi Engelsiz Öğrenci Birimi Yönergesi hükümleri uygulanmaktadır.</p> | |

Alt Program Hedefi:

| |
|--|
| Yükseköğretim öğrencilerine sunulan beslenme ve barınma hizmetlerinin kalitesinin artırılması; öğrencilerin kişisel ve sosyal gelişimi desteklenerek yaşam kalitesinin yükseltilmesi |
|--|

Performans Göstergeleri

| Performans Göstergesi | Ölçü Birimi | 2019 | 2022 Planlanan | 2022 YS Gerç. Tahmini | 2023 Hedef | 2024 Tahmin | 2025 Tahmin |
|---|-------------|------|----------------|-----------------------|------------|-------------|-------------|
| 1- Barınma hizmetlerinden yararlanan öğrenci sayısı | Sayı | 0,01 | 0 | 98 | 150 | 160 | 170 |

Göstergeye İlişkin Açıklama:

Galatasaray Lisesinde Barınma hizmetlerinden yararlanan öğrenci sayısı dikkate alınmıştır.

Hesaplama Yöntemi:

GSL Devlet Burslu Öğrenci Sayısı + GSL Parasız Yatılı Öğrenci Sayısı

Verinin Kaynağı:

Sağlık, Kültür ve Spor Daire Başkanlığı

Sorumlu İdare:

| Performans Göstergesi | Ölçü Birimi | 2021 | 2022 Planlanan | 2022 YS Gerç. Tahmini | 2023 Hedef | 2024 Tahmin | 2025 Tahmin |
|--|-------------|-------|----------------|-----------------------|------------|-------------|-------------|
| 2- Beslenme hizmetlerinden yararlanan öğrenci sayısı | Sayı | 2.146 | 3.374 | 2.165 | 2.180 | 2.195 | 2.199 |

Göstergeye İlişkin Açıklama:

Beslenme hizmetleri ile ilgili bilgiler, aylık yemek listeleri ve yemek ücretleri Sağlık, Kültür ve Spor Daire Başkanlığı tarafından ilan edilmektedir. Öğrenci yemek bedelleri Üniversitemizin yerleşkesinde yer alan anlaşma yapılan bankanın ATM si veya İnternet bankacılığında yüklenmektedir. Aylık ödemeler yüklenici yemek firması tarafından yemek yiyen kişi sayısını tutanakla tespit edilerek, doğrulukları onaylanmakta ve hakedişleri yapılmaktadır.

Hesaplama Yöntemi:

Günlük Yemek Yiyen Öğrenci Sayısı: Sabah+Öğle+Akşam=Beslenme Hizmetinden Yararlanan Öğrenci Sayısı

Verinin Kaynağı:

Sağlık, Kültür ve Spor Daire Başkanlığı

Sorumlu İdare:



II - PERFORMANS BİLGİLERİ

| Performans Göstergesi | Ölçü Birimi | 2021 | 2022 Planlanan | 2022 YS Gerç. Tahmini | 2023 Hedef | 2024 Tahmin | 2025 Tahmin |
|---|-------------|------|----------------|-----------------------|------------|-------------|-------------|
| 3- Öğrenci başına düşen sosyal donatı alanı | Metrekare | 0,93 | 0,9 | 0,92 | 0,89 | 0,89 | 0,88 |

Göstergeye İlişkin Açıklama: Bu gösterge ile öğrenci başına düşen sosyal donatı alanındaki değişimler izlenmektedir.
Hesaplama Yöntemi: (Spor Alanları + Sosyal Alanlar) / Toplam Öğrenci Sayısı
Verinin Kaynağı: Yapı İşleri ve Teknik Daire Başkanlığı, Öğrenci İşleri Daire Başkanlığı
Sorumlu İdare:

| Performans Göstergesi | Ölçü Birimi | 2021 | 2022 Planlanan | 2022 YS Gerç. Tahmini | 2023 Hedef | 2024 Tahmin | 2025 Tahmin |
|-------------------------------------|-------------|------|----------------|-----------------------|------------|-------------|-------------|
| 4- Öğrenci kulüp ve topluluk sayısı | Sayı | 52 | 51 | 59 | 60 | 61 | 62 |

Göstergeye İlişkin Açıklama: Üniversitede, öğrencilere akademik eğitimin yanı sıra toplumsal, kültürel, sanatsal, bilimsel ve kişisel gelişmelerine katkı sağlamak amacıyla öğrenci kulüpleri kurulmuştur.
Hesaplama Yöntemi: Öğrenci Kulüp ve Topluluk Sayısı
Verinin Kaynağı: Sağlık, Kültür ve Spor Daire Başkanlığı
Sorumlu İdare:

| Performans Göstergesi | Ölçü Birimi | 2021 | 2022 Planlanan | 2022 YS Gerç. Tahmini | 2023 Hedef | 2024 Tahmin | 2025 Tahmin |
|--|-------------|------|----------------|-----------------------|------------|-------------|-------------|
| 5- Sosyal, kültürel ve sportif faaliyet sayısı | Sayı | 282 | 270 | 285 | 290 | 295 | 300 |

Göstergeye İlişkin Açıklama: Bu gösterge ile Üniversitenin ön lisans, lisans, yüksek lisans ve doktora programlarına kayıtlı öğrencilerinin ders dışı zamanlarını değerlendirmek ve sosyal gereksinimlerini karşılamak üzere oluşturdukları eğitim, sağlık, spor, sosyal, sanat, bilim ve kültürel amaçlı topluluklara üye öğrenci sayısının, artırılması hedeflenmektedir.
Hesaplama Yöntemi: Sağlık, Kültür ve Spor Daire Başkanlığından Gelen Veriler
Verinin Kaynağı: Sağlık, Kültür ve Spor Daire Başkanlığı
Sorumlu İdare:

| Performans Göstergesi | Ölçü Birimi | 2019 | 2022 Planlanan | 2022 YS Gerç. Tahmini | 2023 Hedef | 2024 Tahmin | 2025 Tahmin |
|---|-------------|------|----------------|-----------------------|------------|-------------|-------------|
| 6- Yükseköğretimde öğrenci başına barınma harcaması | TL | 0,01 | 0 | 379,66 | 504 | 574,37 | 642,35 |

Göstergeye İlişkin Açıklama: Galatasaray Lisesi Muhasebe Birimi verileri
Hesaplama Yöntemi: GSL Devlet Burslu + GSL Parasız Yatılı Öğrencileri için ödenen tutarlar/Toplam öğrenci sayısı
Verinin Kaynağı: Sağlık, Kültür ve Spor Daire Başkanlığı
Sorumlu İdare:

| Performans Göstergesi | Ölçü Birimi | 2021 | 2022 Planlanan | 2022 YS Gerç. Tahmini | 2023 Hedef | 2024 Tahmin | 2025 Tahmin |
|--|-------------|--------|----------------|-----------------------|------------|-------------|-------------|
| 7- Yükseköğretimde öğrenci başına beslenme harcaması | TL | 416,37 | 1.140,2 | 1.662,82 | 2.110,09 | 2.961,28 | 3.638,02 |

Göstergeye İlişkin Açıklama: Üniversitemiz öğrencilerinin talepleri üzerine, Öğrencilerimize akşam yemeği ve sabah kahvaltısı imkânları da sunulmuş ve bu imkânlardan İdare personelinin de yararlanması uygun görülmüştür. Yemek yiyen kişi sayısını belirten faturalar ile Sağlık, Kültür ve Spor Daire Başkanlığın bilgisayar takip merkezinde belirlenmiş sayıların tutarlılığı, Kontrol Teşkilatının incelemesi sonucu tutanakla tespit edilmektedir.
Hesaplama Yöntemi: İlgili dönemde ödenen toplam yemek bedeli (KDV hariç) / Yemek yiyen öğrenci sayısı
Verinin Kaynağı: Sağlık, Kültür ve Spor Daire Başkanlığı
Sorumlu İdare:

| Performans Göstergesi | Ölçü Birimi | 2021 | 2022 Planlanan | 2022 YS Gerç. Tahmini | 2023 Hedef | 2024 Tahmin | 2025 Tahmin |
|--|-------------|-------|----------------|-----------------------|------------|-------------|-------------|
| 8- Yükseköğretimde öğrenci yaşamından memnuniyet oranı | Oran | 82,84 | 85 | 83 | 84 | 84 | 85 |

Göstergeye İlişkin Açıklama: Bu gösterge ile Yükseköğretimde öğrenci yaşamından memnuniyet oranının ölçülmesi amaçlanmaktadır.
Hesaplama Yöntemi: Öğrenci Memnuniyet Anketi Uygulama Sonuçları
Verinin Kaynağı: Kalite Koordinasyon Birimi
Sorumlu İdare:

| Performans Göstergesi | Ölçü Birimi | 2021 | 2022 Planlanan | 2022 YS Gerç. Tahmini | 2023 Hedef | 2024 Tahmin | 2025 Tahmin |
|--|-------------|------|----------------|-----------------------|------------|-------------|-------------|
| 9- Yükseköğretimde öğrencilere sunulan sağlık hizmetinden yararlanan öğrenci sayısının toplam öğrenci sayısına oranı | Oran | 0,04 | 0,08 | 0,08 | 0,08 | 0,08 | 0,08 |

Göstergeye İlişkin Açıklama: Bu gösterge ile Üniversitede öğrencilere sunulan sağlık hizmetinden yararlanan öğrenci sayısının toplam öğrenci sayısına oranının hesaplanması amaçlanmaktadır.
Hesaplama Yöntemi: Sağlık Hizmetinden Yararlanan Öğrenci Sayısı / Toplam Öğrenci Sayısı
Verinin Kaynağı: Sağlık, Kültür ve Spor Daire Başkanlığı, Öğrenci İşleri Daire Başkanlığı
Sorumlu İdare:

II - PERFORMANS BİLGİLERİ

Alt Program Kapsamında Yürütülecek Faaliyet Maliyetleri

| Faaliyetler | 2022 Bütçe | 2022 Harcama Haziran | 2023 Bütçe | 2024 Tahmin | 2025 Tahmin |
|---|------------------|----------------------|-------------------|-------------------|-------------------|
| Yükseköğretimde Barınma Hizmetleri | 125.000 | 41.976 | 258.000 | 307.000 | 341.000 |
| Bütçe İçi | 125.000 | 41.976 | 258.000 | 307.000 | 341.000 |
| Bütçe Dışı | 0 | 0 | 0 | 0 | 0 |
| Yükseköğretimde Beslenme Hizmetleri | 5.058.000 | 4.048.474 | 10.462.000 | 12.459.000 | 13.827.000 |
| Bütçe İçi | 5.058.000 | 4.048.474 | 10.462.000 | 12.459.000 | 13.827.000 |
| Bütçe Dışı | 0 | 0 | 0 | 0 | 0 |
| Yükseköğretimde Kültür ve Spor Hizmetleri | 499.000 | 132.729 | 1.033.000 | 1.230.000 | 1.365.000 |
| Bütçe İçi | 499.000 | 132.729 | 1.033.000 | 1.230.000 | 1.365.000 |
| Bütçe Dışı | 0 | 0 | 0 | 0 | 0 |
| Yükseköğretimde Öğrenci Yaşamına İlişkin Diğer Hizmetler | 1.166.000 | 519.693 | 2.289.000 | 2.681.000 | 3.001.000 |
| Bütçe İçi | 1.166.000 | 519.693 | 2.289.000 | 2.681.000 | 3.001.000 |
| Bütçe Dışı | 0 | 0 | 0 | 0 | 0 |
| Yükseköğretimde Sağlık Hizmetleri | 64.000 | 4.836 | 132.000 | 157.000 | 174.000 |
| Bütçe İçi | 64.000 | 4.836 | 132.000 | 157.000 | 174.000 |
| Bütçe Dışı | 0 | 0 | 0 | 0 | 0 |
| T O P L A M | 6.912.000 | 4.747.709 | 14.174.000 | 16.834.000 | 18.708.000 |
| Bütçe İçi | 6.912.000 | 4.747.709 | 14.174.000 | 16.834.000 | 18.708.000 |
| Bütçe Dışı | 0 | 0 | 0 | 0 | 0 |

Faaliyetlere İlişkin Açıklamalar:

Yükseköğretimde Barınma Hizmetleri

Yükseköğretimde Beslenme Hizmetleri

Üniversitede, beslenme hizmetleri ile ilgili bilgiler, aylık yemek listeleri ve yemek ücretleri Sağlık, Kültür ve Spor Daire Başkanlığı tarafından ilan edilmektedir. Öğrenci ve personelin kimlik kartlarına yemek bedelleri, anlaşma yapılan bankanın ATM veya İnternet Bankacılığı hizmetleri aracılığıyla doldurulmakta ve yemek yiyenlerin sayıları elektronik ortamda takip edilmektedir. Aylık ödemeler yüklenici yemek firması tarafından yemek yiyen kişi sayısını belirten faturalar ile Daire Başkanlığının bilgisayar takip merkezinde belirlenmiş sayılar, Kontrol Teşkilatının incelemesi sonucu tutanakla tespit edilerek, doğrulukları onaylanmakta ve hakedişler yapılmaktadır.

Üniversitenin öğrencilerinin talepleri üzerine Öğrencilere sabah kahvaltısı ve akşam yemeği imkanları da sunulmuş ve bu imkanlardan Üniversite personelinin de yararlanması uygun görülmüştür.

Yükseköğretimde Kültür ve Spor Hizmetleri

Üniversitede Sağlık, Kültür ve Spor Daire Başkanlığı tarafından; öğrencilerin boş zamanlarında ilgi ve yeteneklerine göre sanat ve kültür çalışmalarını yapmaları için resim, fotoğraf, el sanatları, halk dansları, klasik dans, müzik, tiyatro vb. faaliyet alanlarında kursların açılması sağlanmakta, çalışma grupları, korolar oluşturularak, bu grup ve koroların Üniversite içinde ve dışında konser, gösteri, sergi, kültürel gezi vb. faaliyetlerde bulunabilmeleri için Öğrenci Kulüpleri aracılığıyla etkinlikler planlanmakta ve gerçekleştirilmektedir.

Spor hizmetleri olarak öğrencilerin ve çalışanların beden sağlıklarını korumak ve geliştirmek, disiplinli çalışma alışkanlığı kazandırmak, spora ilgi duymalarını sağlamak ve boş zamanlarını değerlendirme için; grup çalışmaları ve karşılaşmalar düzenlenmekte, spor takımları kurulmakta, Türkiye Üniversite Sporları Federasyonu ve spor etkinliği düzenleyen diğer yurtiçi ve yurtdışı kuruluşlarla işbirliği yapılarak, üniversiteyi temsilen öğrencilerin yarışma ve müsabakalara katılmaları sağlanmaktadır.

Yükseköğretimde Öğrenci Yaşamına İlişkin Diğer Hizmetler

Üniversitede Sağlık, Kültür ve Spor Daire Başkanlığı tarafından öğrencilerin beden ve ruh sağlıklarını korumak, topluma yararlı bireyler haline getirmek amacıyla; çağdaş yöntemlerle yeterli kaliteli düzeyde beslenme, barınma, sağlık, kültür, spor, psikolojik danışmanlık ve rehberlik hizmetleri sunulmakta, sosyal ihtiyaçlarının karşılanması faaliyetleri yürütülmektedir.

Yükseköğretimde Sağlık Hizmetleri

Üniversitelerin Sağlık Merkezlerinde verilecek Sağlık Hizmetleri, Yükseköğretim Kurumları, Mediko-Sosyal ile Sağlık Kültür ve Spor Dairesi Uygulama Yönetmeliği'nin 11. maddesinde belirtilmiştir. Sağlık Hizmetleri Üniversitenin bütün öğrencileri ile çalışanları, çalışanların bakmakla yükümlü oldukları bireylerine sağlık hizmeti verir. Galatasaray Üniversitesi Sağlık, Kültür ve Spor Daire Başkanlığı tarafından, Sağlık Ünitesinde yönetmelikle belirtilen yükümlülükler kapsamında;

- Birinci Basamak Tedavi Hizmetleri
- Psikolojik Danışmanlık ve Rehberlik Hizmetleri
- Dış Hekimliği Hizmetleri
- Sağlık Teknisyeni Hizmetleri sunulmaktadır.



II - PERFORMANS BİLGİLERİ

Faaliyet Maliyetleri Tabloları

| FAALİYET MALİYETLERİ TABLOSU | | | | | |
|---|---|------------------------|------------------|------------------|------------------|
| İdare Adı | GALATASARAY ÜNİVERSİTESİ | | | | |
| Program Adı | ARAŞTIRMA, GELİŞTİRME VE YENİLİK | | | | |
| Alt Program Adı | YÜKSEKÖĞRETİMDE BİLİMSEL ARAŞTIRMA VE GELİŞTİRME | | | | |
| Alt Program Hedefi | Yükseköğretim kurumlarında inovasyon amaçlı bilimsel çalışmaların arttırılması | | | | |
| Faaliyet Adı | Yükseköğretim Kurumlarının Bilimsel Araştırma Projeleri | | | | |
| Açıklama | Üniversite bünyesinde, bilimsel araştırmaların niteliğinin geliştirilmesinde öncelikli olarak bilimsel araştırma çıktılarının niteliğinin artırılması hedeflenmiştir. Bu hedef ile birlikte, uluslararası endekslerde yer alan bilimsel yayın sayısının, SCIE, SSCI ve AHCI kapsamındaki dergilerde öğretim elemanı başına düşen yayın sayısının ve başvuru patent, faydalı model veya tasarım sayısının artırılması sağlanacaktır. | | | | |
| EKONOMİK KOD | 2022 Bütçe | 2022 Harcama (Haziran) | 2023 Bütçe | 2024 Tahmin | 2025 Tahmin |
| Personel Giderleri | | | | | |
| Sosyal Güvenlik Kurumuna Devlet Primi Giderleri | | | | | |
| Mal ve Hizmet Alım Giderleri | 2.275.000 | 2.017 | 4.705.000 | 5.603.000 | 6.465.000 |
| Faiz Giderleri | | | | | |
| Cari Transferler | | | | | |
| Sermaye Giderleri | | | | | |
| Sermaye Transferleri | | | | | |
| Borç Verme | | | | | |
| BÜTÇE İÇİ TOPLAM KAYNAK | 2.275.000 | 2.017 | 4.705.000 | 5.603.000 | 6.465.000 |
| Döner Sermaye | | | | | |
| Özel Hesap | 950.000 | 502.700 | 1.400.000 | 1.500.000 | 1.600.000 |
| Diğer Bütçe Dışı Kaynak | | | | | |
| BÜTÇE DIŞI TOPLAM KAYNAK | 950.000 | 502.700 | 1.400.000 | 1.500.000 | 1.600.000 |
| FAALİYET MALİYETİ TOPLAMI | 3.225.000 | 504.717 | 6.105.000 | 7.103.000 | 8.065.000 |

II - PERFORMANS BİLGİLERİ

| FAALİYET MALİYETLERİ TABLOSU | | | | | |
|--|---|------------------------|------------|-------------|-------------|
| İdare Adı | GALATASARAY ÜNİVERSİTESİ | | | | |
| Program Adı | HAYAT BOYU ÖĞRENME | | | | |
| Alt Program Adı | YÜKSEKÖĞRETİM KURUMLARI SÜREKLİ EĞİTİM FAALİYETLERİ | | | | |
| Alt Program Hedefi | Toplumun tüm kesimlerine ihtiyaç duyduğu alanlarda eğitimler verilmesi, kamu kurum ve kuruluşları, özel sektör ve uluslararası kuruluşlarla işbirliğinin gelişmesine katkıda bulunulması | | | | |
| Faaliyet Adı | Toplum Hizmetine Sunulan Eğitim Programları, Kurs ve Seminerler | | | | |
| Açıklama | Üniversitenin stratejik planında yer alan "Toplumsal katkı faaliyetlerini desteklemek" amacı doğrultusunda, toplumsal gelişime katkıda bulunacak eğitim programlarına katılan kişi sayılarında ve kamuya açık yürütülen eğitim programlarına katılanlara verilen sertifika sayılarında artışlar izlenecektir. | | | | |
| EKONOMİK KOD | 2022 Bütçe | 2022 Harcama (Haziran) | 2023 Bütçe | 2024 Tahmin | 2025 Tahmin |
| <i>Personel Giderleri</i> | | | | | |
| <i>Sosyal Güvenlik Kurumuna Devlet Primi Giderleri</i> | | | | | |
| <i>Mal ve Hizmet Alım Giderleri</i> | | | | | |
| <i>Faiz Giderleri</i> | | | | | |
| <i>Cari Transferler</i> | | | | | |
| <i>Sermaye Giderleri</i> | | | | | |
| <i>Sermaye Transferleri</i> | | | | | |
| <i>Borç Verme</i> | | | | | |
| BÜTÇE İÇİ TOPLAM KAYNAK | | | | | |
| <i>Döner Sermaye</i> | 2.600.000 | 854.114 | 5.200.000 | 6.200.000 | 7.200.000 |
| <i>Özel Hesap</i> | | | | | |
| <i>Diğer Bütçe Dışı Kaynak</i> | | | | | |
| BÜTÇE DIŞI TOPLAM KAYNAK | 2.600.000 | 854.114 | 5.200.000 | 6.200.000 | 7.200.000 |
| FAALİYET MALİYETİ TOPLAMI | 2.600.000 | 854.114 | 5.200.000 | 6.200.000 | 7.200.000 |



II - PERFORMANS BİLGİLERİ

| FAALİYET MALİYETLERİ TABLOSU | | | | | |
|---|--|------------------------|-------------------|-------------------|-------------------|
| İdare Adı | GALATASARAY ÜNİVERSİTESİ | | | | |
| Program Adı | YÜKSEKÖĞRETİM | | | | |
| Alt Program Adı | ÖN LİSANS EĞİTİMİ, LİSANS EĞİTİMİ VE LİSANSÜSTÜ EĞİTİM | | | | |
| Alt Program Hedefi | Mesleki yeterlilik sahibi ve gelişime açık mezunlar yetiştirilmesi | | | | |
| Faaliyet Adı | Doktora ve Tıpta Uzmanlık Eğitimi | | | | |
| Açıklama | | | | | |
| EKONOMİK KOD | 2022 Bütçe | 2022 Harcama (Haziran) | 2023 Bütçe | 2024 Tahmin | 2025 Tahmin |
| Personel Giderleri | 8.630.000 | 3.102.697 | 15.301.000 | 18.469.000 | 21.263.000 |
| Sosyal Güvenlik Kurumuna Devlet Primi Giderleri | 566.000 | 337.784 | 1.128.000 | 1.362.000 | 1.567.000 |
| Mal ve Hizmet Alım Giderleri | 25.000 | | 51.000 | 60.000 | 67.000 |
| Faiz Giderleri | | | | | |
| Cari Transferler | | | | | |
| Sermaye Giderleri | | | | | |
| Sermaye Transferleri | | | | | |
| Borç Verme | | | | | |
| BÜTÇE İÇİ TOPLAM KAYNAK | 9.221.000 | 3.440.481 | 16.480.000 | 19.891.000 | 22.897.000 |
| Döner Sermaye | | | | | |
| Özel Hesap | | | | | |
| Diğer Bütçe Dışı Kaynak | | | | | |
| BÜTÇE DIŞI TOPLAM KAYNAK | | | | | |
| FAALİYET MALİYETİ TOPLAMI | 9.221.000 | 3.440.481 | 16.480.000 | 19.891.000 | 22.897.000 |



II - PERFORMANS BİLGİLERİ

| FAALİYET MALİYETLERİ TABLOSU | | | | | |
|--|--|------------------------|------------|-------------|-------------|
| İdare Adı | GALATASARAY ÜNİVERSİTESİ | | | | |
| Program Adı | YÜKSEKÖĞRETİM | | | | |
| Alt Program Adı | ÖN LİSANS EĞİTİMİ, LİSANS EĞİTİMİ VE LİSANSÜSTÜ EĞİTİM | | | | |
| Alt Program Hedefi | Mesleki yeterlilik sahibi ve gelişime açık mezunlar yetiştirilmesi | | | | |
| Faaliyet Adı | Galatasaray Üniversitesine Bağlı İlk ve Orta Öğretim Hizmetleri | | | | |
| Açıklama | Devlet Üniversitesi olan Galatasaray Üniversitesi, Üniversite statüsünü alması ile birlikte bütünlük eğitim-öğretim kurumu olma özelliğini korumuş, Galatasaray Lisesi ile ona bağlı İlk-Ortaöğretim Okulu da Üniversite Rektörlüğüne bağlı öğretim birimleri olarak tanımlanmıştır. | | | | |
| EKONOMİK KOD | 2022 Bütçe | 2022 Harcama (Haziran) | 2023 Bütçe | 2024 Tahmin | 2025 Tahmin |
| <i>Personel Giderleri</i> | 10.679.000 | 4.854.068 | 21.814.000 | 26.324.000 | 30.304.000 |
| <i>Sosyal Güvenlik Kurumuna Devlet Primi Giderleri</i> | 1.663.000 | 843.411 | 3.293.000 | 3.975.000 | 4.575.000 |
| <i>Mal ve Hizmet Alım Giderleri</i> | 1.330.000 | 1.602.923 | 6.786.000 | 8.081.000 | 8.970.000 |
| <i>Faiz Giderleri</i> | | | | | |
| <i>Cari Transferler</i> | | | | | |
| <i>Sermaye Giderleri</i> | | | | | |
| <i>Sermaye Transferleri</i> | | | | | |
| <i>Borç Verme</i> | | | | | |
| BÜTÇE İÇİ TOPLAM KAYNAK | 13.672.000 | 7.300.402 | 31.893.000 | 38.380.000 | 43.849.000 |
| <i>Döner Sermaye</i> | | | | | |
| <i>Özel Hesap</i> | | | | | |
| <i>Diğer Bütçe Dışı Kaynak</i> | | | | | |
| BÜTÇE DIŞI TOPLAM KAYNAK | | | | | |
| FAALİYET MALİYETİ TOPLAMI | 13.672.000 | 7.300.402 | 31.893.000 | 38.380.000 | 43.849.000 |



II - PERFORMANS BİLGİLERİ

| FAALİYET MALİYETLERİ TABLOSU | | | | | |
|--|--|------------------------|------------------|------------------|------------------|
| İdare Adı | GALATASARAY ÜNİVERSİTESİ | | | | |
| Program Adı | YÜKSEKÖĞRETİM | | | | |
| Alt Program Adı | ÖN LİSANS EĞİTİMİ, LİSANS EĞİTİMİ VE LİSANSÜSTÜ EĞİTİM | | | | |
| Alt Program Hedefi | Mesleki yeterlilik sahibi ve gelişime açık mezunlar yetiştirilmesi | | | | |
| Faaliyet Adı | Yükseköğretim Kurumları Bilgi ve Kültürel Kaynaklar ile Sportif Altyapının Geliştirilmesi Hizmetleri | | | | |
| Açıklama | <p>Galatasaray Üniversitesi, bilgi ve teknoloji kaynakları açısından yüksek donanıma sahiptir. Galatasaray Üniversitesi eğitim faaliyetlerinin çok yönlü uygulamalarında yeni teknolojilerin kullanımını teşvik etmek üzere farklı birimlerin desteğini almaktadır. Dil yetkinliğinin artırılması için, Espace Francophone biriminde yer alan uygulamalar (yazılımlar, dil geliştirme paketleri) ve multimedya araçları ile ders sonrası faaliyetler teşvik edilmektedir. Ayrıca, dil eğitimi içerisinde yazılı-görsel malzemeler, akıllı kürsü sistemleri uygulanmaktadır. Farklı akademik birimlerde, laboratuvar uygulamaları için donanım ve yazılım desteği sunulmakta, ders işleyişinde projeksiyon sistemlerinden yararlanılmaktadır. Üniversite genelinde verilen derslerle ilgili öğrenciler ve öğretim elemanlarının erişimine açık uni.gsu.edu.tr sitesi desteği sunulmaktadır. Bunlara ek olarak, kütüphane düzeyinde e-veri tabanlarına ve e-kitaplara erişim sağlanmakta, gelen yeni talepler doğrultusunda bu tür aboneliklerin sayısı artırılmaktadır.</p> <p>Galatasaray Üniversitesi, eğitim-öğretim, bilimsel araştırma ve topluma yönelik hizmetleri aracılığıyla; öğrencilerin, personelin ve diğer yararlanıcıların memnuniyetlerini artıracak öğrenci ve çalışan odaklı süreçlerle kurum içerisinde ortak "Galatasaray Geleneği"ni taşımasıyla ön plana çıkmaktadır. Öğrencilerle yakın ve yüksek iletişim; programların yürütülmesinde öğrencilerin aktif rol almaları, ders ve danışman değerlendirme anketleri, sınıf temsilcisi ile öğrenci konseyi seçimleri ve danışmanlık sistemi vasıtasıyla teşvik edilmektedir.</p> <p>Üniversitede öğrencilerin kültürel derinlik kazanımına yönelik ve farklı disiplinleri tanımalarına fırsatı vermek amacıyla, ders programlarında zorunlu derslerin yanı sıra seçmeli dersler almalarına olanak tanınmaktadır. Seçimlik derslerin alınması sırasında öğrenci danışmanları öğrencileri farklı disiplinlerden dersler seçmeleri konusunda yönlendirmektedir.</p> <p>Üniversitede öğrenciler ders dışı faaliyetlerini; akademik, kültürel ve sportif kulüpler ile yürütmektedir. Her kulüp ve spor takımına bir öğretim elemanı danışmanlık yapmaktadır. Kulüplerin ve spor takımlarının etkinlikleri; Sağlık, Kültür ve Spor Daire Başkanlığı tarafından, bütçe olanakları ve ilgili mevzuat kapsamında desteklenmektedir.</p> | | | | |
| EKONOMİK KOD | 2022 Bütçe | 2022 Harcama (Haziran) | 2023 Bütçe | 2024 Tahmin | 2025 Tahmin |
| <i>Personel Giderleri</i> | 1.083.000 | 420.062 | 2.204.000 | 2.659.000 | 3.062.000 |
| <i>Sosyal Güvenlik Kurumuna Devlet Primi Giderleri</i> | 190.000 | 73.158 | 377.000 | 454.000 | 523.000 |
| <i>Mal ve Hizmet Alım Giderleri</i> | 24.000 | 1.960 | 49.000 | 59.000 | 66.000 |
| <i>Faiz Giderleri</i> | | | | | |
| <i>Cari Transferler</i> | | | | | |
| <i>Sermaye Giderleri</i> | 1.500.000 | 390.482 | 3.500.000 | | |
| <i>Sermaye Transferleri</i> | | | | | |
| <i>Borç Verme</i> | | | | | |
| BÜTÇE İÇİ TOPLAM KAYNAK | 2.797.000 | 885.662 | 6.130.000 | 3.172.000 | 3.651.000 |

II - PERFORMANS BİLGİLERİ

| | | | | | |
|----------------------------------|-----------|---------|-----------|-----------|-----------|
| <i>Döner Sermaye</i> | | | | | |
| <i>Özel Hesap</i> | | | | | |
| <i>Diğer Bütçe Dışı Kaynak</i> | | | | | |
| BÜTÇE DIŞI TOPLAM KAYNAK | | | | | |
| FAALİYET MALİYETİ TOPLAMI | 2.797.000 | 885.662 | 6.130.000 | 3.172.000 | 3.651.000 |



II - PERFORMANS BİLGİLERİ

| FAALİYET MALİYETLERİ TABLOSU | | | | | |
|---|--|------------------------|--------------------|--------------------|--------------------|
| İdare Adı | GALATASARAY ÜNİVERSİTESİ | | | | |
| Program Adı | YÜKSEKÖĞRETİM | | | | |
| Alt Program Adı | ÖN LİSANS EĞİTİMİ, LİSANS EĞİTİMİ VE LİSANSÜSTÜ EĞİTİM | | | | |
| Alt Program Hedefi | Mesleki yeterlilik sahibi ve gelişime açık mezunlar yetiştirilmesi | | | | |
| Faaliyet Adı | Yükseköğretim Kurumları Birinci Öğretim | | | | |
| Açıklama | Birinci öğretim, yükseköğretim kurumlarında normal örgün öğretimdir. Üniversitenin Fakülte ve Enstitülerinde normal örgün öğretim yapılmaktadır. | | | | |
| EKONOMİK KOD | 2022 Bütçe | 2022 Harcama (Haziran) | 2023 Bütçe | 2024 Tahmin | 2025 Tahmin |
| Personel Giderleri | 54.176.000 | 33.548.639 | 111.295.000 | 134.065.000 | 154.317.000 |
| Sosyal Güvenlik Kurumuna Devlet Primi Giderleri | 8.621.000 | 5.613.364 | 18.834.000 | 22.672.000 | 26.099.000 |
| Mal ve Hizmet Alım Giderleri | 1.647.000 | 2.247.476 | 12.076.000 | 13.879.000 | 15.035.000 |
| Faiz Giderleri | | | | | |
| Cari Transferler | | | | | |
| Sermaye Giderleri | 29.802.000 | 8.558.218 | 76.052.000 | 100.356.000 | 117.492.000 |
| Sermaye Transferleri | | | | | |
| Borç Verme | | | | | |
| BÜTÇE İÇİ TOPLAM KAYNAK | 94.246.000 | 49.967.698 | 218.257.000 | 270.972.000 | 312.943.000 |
| Döner Sermaye | | | | | |
| Özel Hesap | | | | | |
| Diğer Bütçe Dışı Kaynak | | | | | |
| BÜTÇE DIŞI TOPLAM KAYNAK | | | | | |
| FAALİYET MALİYETİ TOPLAMI | 94.246.000 | 49.967.698 | 218.257.000 | 270.972.000 | 312.943.000 |

II - PERFORMANS BİLGİLERİ

| FAALİYET MALİYETLERİ TABLOSU | | | | | |
|--|---|------------------------|------------|-------------|-------------|
| İdare Adı | GALATASARAY ÜNİVERSİTESİ | | | | |
| Program Adı | YÜKSEKÖĞRETİM | | | | |
| Alt Program Adı | ÖN LİSANS EĞİTİMİ, LİSANS EĞİTİMİ VE LİSANSÜSTÜ EĞİTİM | | | | |
| Alt Program Hedefi | Mesleki yeterlilik sahibi ve gelişime açık mezunlar yetiştirilmesi | | | | |
| Faaliyet Adı | Yükseköğretim Kurumları İkinci Öğretim | | | | |
| Açıklama | Yükseköğretim kurumlarında yapılacak ikili öğretimde ikinci öğretimle ilgili hususlar, 3843 sayılı Yükseköğretim Kurumlarında İkili Öğretim Yapılması, 2547 Sayılı Yükseköğretim Kanununun Bazı Maddelerinin Değiştirilmesi Ve Bu Kanuna Bir Ek Madde Eklenmesi Hakkında Kanun ile belirlenmiştir. Yükseköğretim kurumlarında normal örgün öğretimin bitimini takiben yapılan örgün öğretim İkinci Öğretimdir. Üniversitenin Denizcilik Meslek Yüksekokulunun programlarında İkinci Öğretim uygulaması ile eğitim ve öğretim verilmektedir. Ayrıca Üniversiteye bağlı Enstitülerde İkinci Öğretim Programları bulunmaktadır. | | | | |
| EKONOMİK KOD | 2022 Bütçe | 2022 Harcama (Haziran) | 2023 Bütçe | 2024 Tahmin | 2025 Tahmin |
| <i>Personel Giderleri</i> | 78.000 | 82.961 | 82.000 | 96.000 | 106.000 |
| <i>Sosyal Güvenlik Kurumuna Devlet Primi Giderleri</i> | 8.000 | 2.192 | 9.000 | 11.000 | 13.000 |
| <i>Mal ve Hizmet Alım Giderleri</i> | 37.000 | | 39.000 | 46.000 | 51.000 |
| <i>Faiz Giderleri</i> | | | | | |
| <i>Cari Transferler</i> | | | | | |
| <i>Sermaye Giderleri</i> | | | | | |
| <i>Sermaye Transferleri</i> | | | | | |
| <i>Borç Verme</i> | | | | | |
| BÜTÇE İÇİ TOPLAM KAYNAK | 123.000 | 85.153 | 130.000 | 153.000 | 170.000 |
| <i>Döner Sermaye</i> | | | | | |
| <i>Özel Hesap</i> | | | | | |
| <i>Diğer Bütçe Dışı Kaynak</i> | | | | | |
| BÜTÇE DIŞI TOPLAM KAYNAK | | | | | |
| FAALİYET MALİYETİ TOPLAMI | 123.000 | 85.153 | 130.000 | 153.000 | 170.000 |



II - PERFORMANS BİLGİLERİ

| FAALİYET MALİYETLERİ TABLOSU | | | | | |
|--|---|------------------------|------------|-------------|-------------|
| İdare Adı | GALATASARAY ÜNİVERSİTESİ | | | | |
| Program Adı | YÜKSEKÖĞRETİM | | | | |
| Alt Program Adı | ÖN LİSANS EĞİTİMİ, LİSANS EĞİTİMİ VE LİSANSÜSTÜ EĞİTİM | | | | |
| Alt Program Hedefi | Mesleki yeterlilik sahibi ve gelişime açık mezunlar yetiştirilmesi | | | | |
| Faaliyet Adı | Yükseköğretim Kurumları Tezsiz Yüksek Lisans | | | | |
| Açıklama | Lisansüstü Eğitim ve Öğretim Yönetmeliğine göre, yüksek lisans programı, tezli ve tezsiz olmak üzere iki şekilde yürütülebilir. Bu programların hangi enstitü anabilim/anasanat dallarında ve nasıl yürütüleceği ile yükseköğretim kurumlarının yetkisinde olan tezli ve tezsiz yüksek lisans programları arasında geçişe izin hususları senatolar tarafından çıkarılan yönetmelikle düzenlenir. Galatasaray Üniversitesinin Fen Bilimleri ve Sosyal Bilimler Enstitülerinde tezsiz yüksek lisans programları bulunmaktadır. | | | | |
| EKONOMİK KOD | 2022 Bütçe | 2022 Harcama (Haziran) | 2023 Bütçe | 2024 Tahmin | 2025 Tahmin |
| <i>Personel Giderleri</i> | 3.863.000 | 7.233.926 | 8.550.000 | 10.315.000 | 11.879.000 |
| <i>Sosyal Güvenlik Kurumuna Devlet Primi Giderleri</i> | 21.000 | 15.747 | 42.000 | 51.000 | 59.000 |
| <i>Mal ve Hizmet Alım Giderleri</i> | 323.000 | 97.403 | 667.000 | 794.000 | 881.000 |
| <i>Faiz Giderleri</i> | | | | | |
| <i>Cari Transferler</i> | | | | | |
| <i>Sermaye Giderleri</i> | | | | | |
| <i>Sermaye Transferleri</i> | | | | | |
| <i>Borç Verme</i> | | | | | |
| BÜTÇE İÇİ TOPLAM KAYNAK | 4.207.000 | 7.347.076 | 9.259.000 | 11.160.000 | 12.819.000 |
| <i>Döner Sermaye</i> | | | | | |
| <i>Özel Hesap</i> | | | | | |
| <i>Diğer Bütçe Dışı Kaynak</i> | | | | | |
| BÜTÇE DIŞI TOPLAM KAYNAK | | | | | |
| FAALİYET MALİYETİ TOPLAMI | 4.207.000 | 7.347.076 | 9.259.000 | 11.160.000 | 12.819.000 |

II - PERFORMANS BİLGİLERİ

| FAALİYET MALİYETLERİ TABLOSU | | | | | |
|--|---|------------------------|------------|-------------|-------------|
| İdare Adı | GALATASARAY ÜNİVERSİTESİ | | | | |
| Program Adı | YÜKSEKÖĞRETİM | | | | |
| Alt Program Adı | ÖN LİSANS EĞİTİMİ, LİSANS EĞİTİMİ VE LİSANSÜSTÜ EĞİTİM | | | | |
| Alt Program Hedefi | Mesleki yeterlilik sahibi ve gelişime açık mezunlar yetiştirilmesi | | | | |
| Faaliyet Adı | Yükseköğretim Kurumları Uluslararası Ortak Eğitim ve Öğretim Programı | | | | |
| Açıklama | | | | | |
| EKONOMİK KOD | 2022 Bütçe | 2022 Harcama (Haziran) | 2023 Bütçe | 2024 Tahmin | 2025 Tahmin |
| <i>Personel Giderleri</i> | | | | | |
| <i>Sosyal Güvenlik Kurumuna Devlet Primi Giderleri</i> | | | | | |
| <i>Mal ve Hizmet Alım Giderleri</i> | | | | | |
| <i>Faiz Giderleri</i> | | | | | |
| <i>Cari Transferler</i> | | | | | |
| <i>Sermaye Giderleri</i> | | | | | |
| <i>Sermaye Transferleri</i> | | | | | |
| <i>Borç Verme</i> | | | | | |
| BÜTÇE İÇİ TOPLAM KAYNAK | | | | | |
| <i>Döner Sermaye</i> | | | | | |
| <i>Özel Hesap</i> | 11.000.000 | 5.348.000 | 15.000.000 | 18.000.000 | 22.000.000 |
| <i>Diğer Bütçe Dışı Kaynak</i> | | | | | |
| BÜTÇE DIŞI TOPLAM KAYNAK | 11.000.000 | 5.348.000 | 15.000.000 | 18.000.000 | 22.000.000 |
| FAALİYET MALİYETİ TOPLAMI | 11.000.000 | 5.348.000 | 15.000.000 | 18.000.000 | 22.000.000 |



II - PERFORMANS BİLGİLERİ

| FAALİYET MALİYETLERİ TABLOSU | | | | | |
|---|--|------------------------|------------|-------------|-------------|
| İdare Adı | GALATASARAY ÜNİVERSİTESİ | | | | |
| Program Adı | YÜKSEKÖĞRETİM | | | | |
| Alt Program Adı | YÜKSEKÖĞRETİMDE ÖĞRENCİ YAŞAMI | | | | |
| Alt Program Hedefi | Yükseköğretim öğrencilerine sunulan beslenme ve barınma hizmetlerinin kalitesinin artırılması; öğrencilerin kişisel ve sosyal gelişimi desteklenerek yaşam kalitesinin yükseltilmesi | | | | |
| Faaliyet Adı | Yükseköğretimde Barınma Hizmetleri | | | | |
| Açıklama | | | | | |
| EKONOMİK KOD | 2022 Bütçe | 2022 Harcama (Haziran) | 2023 Bütçe | 2024 Tahmin | 2025 Tahmin |
| Personel Giderleri | | | | | |
| Sosyal Güvenlik Kurumuna Devlet Primi Giderleri | | | | | |
| Mal ve Hizmet Alım Giderleri | 125.000 | 41.976 | 258.000 | 307.000 | 341.000 |
| Faiz Giderleri | | | | | |
| Cari Transferler | | | | | |
| Sermaye Giderleri | | | | | |
| Sermaye Transferleri | | | | | |
| Borç Verme | | | | | |
| BÜTÇE İÇİ TOPLAM KAYNAK | 125.000 | 41.976 | 258.000 | 307.000 | 341.000 |
| Döner Sermaye | | | | | |
| Özel Hesap | | | | | |
| Diğer Bütçe Dışı Kaynak | | | | | |
| BÜTÇE DIŞI TOPLAM KAYNAK | | | | | |
| FAALİYET MALİYETİ TOPLAMI | 125.000 | 41.976 | 258.000 | 307.000 | 341.000 |

II - PERFORMANS BİLGİLERİ

| FAALİYET MALİYETLERİ TABLOSU | | | | | |
|---|---|------------------------|-------------------|-------------------|-------------------|
| İdare Adı | GALATASARAY ÜNİVERSİTESİ | | | | |
| Program Adı | YÜKSEKÖĞRETİM | | | | |
| Alt Program Adı | YÜKSEKÖĞRETİMDE ÖĞRENCİ YAŞAMI | | | | |
| Alt Program Hedefi | Yükseköğretim öğrencilerine sunulan beslenme ve barınma hizmetlerinin kalitesinin artırılması; öğrencilerin kişisel ve sosyal gelişimi desteklenerek yaşam kalitesinin yükseltilmesi | | | | |
| Faaliyet Adı | Yükseköğretimde Beslenme Hizmetleri | | | | |
| Açıklama | <p>Üniversitede, beslenme hizmetleri ile ilgili bilgiler, aylık yemek listeleri ve yemek ücretleri Sağlık, Kültür ve Spor Daire Başkanlığı tarafından ilan edilmektedir. Öğrenci ve personelin kimlik kartlarına yemek bedelleri, anlaşma yapılan bankanın ATM veya İnternet Bankacılığı hizmetleri aracılığıyla doldurulmakta ve yemek yiyenlerin sayıları elektronik ortamda takip edilmektedir. Aylık ödemeler yüklenici yemek firması tarafından yemek yiyen kişi sayısını belirten faturalar ile Daire Başkanlığının bilgisayar takip merkezinde belirlenmiş sayılar, Kontrol Teşkilatının incelemesi sonucu tutanakla tespit edilerek, doğrulukları onaylanmakta ve hakedişler yapılmaktadır.</p> <p>Üniversitenin öğrencilerinin talepleri üzerine Öğrencilere sabah kahvaltısı ve akşam yemeği imkanları da sunulmuş ve bu imkanlardan Üniversite personelinin de yararlanması uygun görülmüştür.</p> | | | | |
| EKONOMİK KOD | 2022 Bütçe | 2022 Harcama (Haziran) | 2023 Bütçe | 2024 Tahmin | 2025 Tahmin |
| Personel Giderleri | | | | | |
| Sosyal Güvenlik Kurumuna Devlet Primi Giderleri | | | | | |
| Mal ve Hizmet Alım Giderleri | 5.058.000 | 4.048.474 | 10.462.000 | 12.459.000 | 13.827.000 |
| Faiz Giderleri | | | | | |
| Cari Transferler | | | | | |
| Sermaye Giderleri | | | | | |
| Sermaye Transferleri | | | | | |
| Borç Verme | | | | | |
| BÜTÇE İÇİ TOPLAM KAYNAK | 5.058.000 | 4.048.474 | 10.462.000 | 12.459.000 | 13.827.000 |
| Döner Sermaye | | | | | |
| Özel Hesap | | | | | |
| Diğer Bütçe Dışı Kaynak | | | | | |
| BÜTÇE DIŞI TOPLAM KAYNAK | | | | | |
| FAALİYET MALİYETİ TOPLAMI | 5.058.000 | 4.048.474 | 10.462.000 | 12.459.000 | 13.827.000 |



II - PERFORMANS BİLGİLERİ

| FAALİYET MALİYETLERİ TABLOSU | | | | | |
|---|---|------------------------|------------------|------------------|------------------|
| İdare Adı | GALATASARAY ÜNİVERSİTESİ | | | | |
| Program Adı | YÜKSEKÖĞRETİM | | | | |
| Alt Program Adı | YÜKSEKÖĞRETİMDE ÖĞRENCİ YAŞAMI | | | | |
| Alt Program Hedefi | Yükseköğretim öğrencilerine sunulan beslenme ve barınma hizmetlerinin kalitesinin artırılması; öğrencilerin kişisel ve sosyal gelişimi desteklenerek yaşam kalitesinin yükseltilmesi | | | | |
| Faaliyet Adı | Yükseköğretimde Kültür ve Spor Hizmetleri | | | | |
| Açıklama | <p>Üniversitede Sağlık, Kültür ve Spor Daire Başkanlığı tarafından; öğrencilerin boş zamanlarında ilgi ve yeteneklerine göre sanat ve kültür çalışmalarını yapmaları için resim, fotoğraf, el sanatları, halk dansları, klasik dans, müzik, tiyatro vb. faaliyet alanlarında kursların açılması sağlanmakta, çalışma grupları, korolar oluşturularak, bu grup ve koroların Üniversite içinde ve dışında konser, gösteri, sergi, kültürel gezi vb. faaliyetlerde bulunabilmeleri için Öğrenci Kulüpleri aracılığıyla etkinlikler planlanmakta ve gerçekleştirilmektedir.</p> <p>Spor hizmetleri olarak öğrencilerin ve çalışanların beden sağlıklarını korumak ve geliştirmek, disiplinli çalışma alışkanlığı kazandırmak, spora ilgi duymalarını sağlamak ve boş zamanlarını değerlendirmek için; grup çalışmaları ve karşılaşmalar düzenlenmekte, spor takımları kurulmakta, Türkiye Üniversite Sporları Federasyonu ve spor etkinliği düzenleyen diğer yurtiçi ve yurtdışı kuruluşlarla işbirliği yapılarak, üniversiteyi temsilen öğrencilerin yarışma ve müsabakalara katılmaları sağlanmaktadır.</p> | | | | |
| EKONOMİK KOD | 2022 Bütçe | 2022 Harcama (Haziran) | 2023 Bütçe | 2024 Tahmin | 2025 Tahmin |
| Personel Giderleri | | | | | |
| Sosyal Güvenlik Kurumuna Devlet Primi Giderleri | | | | | |
| Mal ve Hizmet Alım Giderleri | 499.000 | 132.729 | 1.033.000 | 1.230.000 | 1.365.000 |
| Faiz Giderleri | | | | | |
| Cari Transferler | | | | | |
| Sermaye Giderleri | | | | | |
| Sermaye Transferleri | | | | | |
| Borç Verme | | | | | |
| BÜTÇE İÇİ TOPLAM KAYNAK | 499.000 | 132.729 | 1.033.000 | 1.230.000 | 1.365.000 |
| Döner Sermaye | | | | | |
| Özel Hesap | | | | | |
| Diğer Bütçe Dışı Kaynak | | | | | |
| BÜTÇE DIŞI TOPLAM KAYNAK | | | | | |
| FAALİYET MALİYETİ TOPLAMI | 499.000 | 132.729 | 1.033.000 | 1.230.000 | 1.365.000 |

II - PERFORMANS BİLGİLERİ

| FAALİYET MALİYETLERİ TABLOSU | | | | | |
|--|---|------------------------|------------|-------------|-------------|
| İdare Adı | GALATASARAY ÜNİVERSİTESİ | | | | |
| Program Adı | YÜKSEKÖĞRETİM | | | | |
| Alt Program Adı | YÜKSEKÖĞRETİMDE ÖĞRENCİ YAŞAMI | | | | |
| Alt Program Hedefi | Yükseköğretim öğrencilerine sunulan beslenme ve barınma hizmetlerinin kalitesinin artırılması; öğrencilerin kişisel ve sosyal gelişimi desteklenerek yaşam kalitesinin yükseltilmesi | | | | |
| Faaliyet Adı | Yükseköğretimde Öğrenci Yaşamına İlişkin Diğer Hizmetler | | | | |
| Açıklama | Üniversitede Sağlık, Kültür ve Spor Daire Başkanlığı tarafından öğrencilerin beden ve ruh sağlıklarını korumak, topluma yararlı bireyler haline getirmek amacıyla; çağdaş yöntemlerle yeterli kaliteli düzeyde beslenme, barınma, sağlık, kültür, spor, psikolojik danışmanlık ve rehberlik hizmetleri sunulmakta, sosyal ihtiyaçlarının karşılanması faaliyetleri yürütülmektedir. | | | | |
| EKONOMİK KOD | 2022 Bütçe | 2022 Harcama (Haziran) | 2023 Bütçe | 2024 Tahmin | 2025 Tahmin |
| <i>Personel Giderleri</i> | 1.058.000 | 503.397 | 2.071.000 | 2.419.000 | 2.703.000 |
| <i>Sosyal Güvenlik Kurumuna Devlet Primi Giderleri</i> | 69.000 | 7.297 | 137.000 | 165.000 | 190.000 |
| <i>Mal ve Hizmet Alım Giderleri</i> | 39.000 | 9.000 | 81.000 | 97.000 | 108.000 |
| <i>Faiz Giderleri</i> | | | | | |
| <i>Cari Transferler</i> | | | | | |
| <i>Sermaye Giderleri</i> | | | | | |
| <i>Sermaye Transferleri</i> | | | | | |
| <i>Borç Verme</i> | | | | | |
| BÜTÇE İÇİ TOPLAM KAYNAK | 1.166.000 | 519.693 | 2.289.000 | 2.681.000 | 3.001.000 |
| <i>Döner Sermaye</i> | | | | | |
| <i>Özel Hesap</i> | | | | | |
| <i>Diğer Bütçe Dışı Kaynak</i> | | | | | |
| BÜTÇE DIŞI TOPLAM KAYNAK | | | | | |
| FAALİYET MALİYETİ TOPLAMI | 1.166.000 | 519.693 | 2.289.000 | 2.681.000 | 3.001.000 |



II - PERFORMANS BİLGİLERİ

| FAALİYET MALİYETLERİ TABLOSU | | | | | |
|---|--|------------------------|----------------|----------------|----------------|
| İdare Adı | GALATASARAY ÜNİVERSİTESİ | | | | |
| Program Adı | YÜKSEKÖĞRETİM | | | | |
| Alt Program Adı | YÜKSEKÖĞRETİMDE ÖĞRENCİ YAŞAMI | | | | |
| Alt Program Hedefi | Yükseköğretim öğrencilerine sunulan beslenme ve barınma hizmetlerinin kalitesinin artırılması; öğrencilerin kişisel ve sosyal gelişimi desteklenerek yaşam kalitesinin yükseltilmesi | | | | |
| Faaliyet Adı | Yükseköğretimde Sağlık Hizmetleri | | | | |
| Açıklama | Üniversitelerin Sağlık Merkezlerinde verilecek Sağlık Hizmetleri, Yükseköğretim Kurumları, Mediko-Sosyal ile Sağlık Kültür ve Spor Dairesi Uygulama Yönetmeliği'nin 11. maddesinde belirtilmiştir. Sağlık Hizmetleri Üniversitenin bütün öğrencileri ile çalışanları, çalışanların bakmakla yükümlü oldukları bireylerine sağlık hizmeti verir. Galatasaray Üniversitesi Sağlık, Kültür ve Spor Daire Başkanlığı tarafından, Sağlık Ünitesinde yönetmelikle belirtilen yükümlülükler kapsamında; -Birinci Basamak Tedavi Hizmetleri -Psikolojik Danışmanlık ve Rehberlik Hizmetleri -Dış Hekimliği Hizmetleri -Sağlık Teknisyeni Hizmetleri sunulmaktadır. | | | | |
| EKONOMİK KOD | 2022 Bütçe | 2022 Harcama (Haziran) | 2023 Bütçe | 2024 Tahmin | 2025 Tahmin |
| Personel Giderleri | | | | | |
| Sosyal Güvenlik Kurumuna Devlet Primi Giderleri | | | | | |
| Mal ve Hizmet Alım Giderleri | 64.000 | 4.836 | 132.000 | 157.000 | 174.000 |
| Faiz Giderleri | | | | | |
| Cari Transferler | | | | | |
| Sermaye Giderleri | | | | | |
| Sermaye Transferleri | | | | | |
| Borç Verme | | | | | |
| BÜTÇE İÇİ TOPLAM KAYNAK | 64.000 | 4.836 | 132.000 | 157.000 | 174.000 |
| Döner Sermaye | | | | | |
| Özel Hesap | | | | | |
| Diğer Bütçe Dışı Kaynak | | | | | |
| BÜTÇE DIŞI TOPLAM KAYNAK | | | | | |
| FAALİYET MALİYETİ TOPLAMI | 64.000 | 4.836 | 132.000 | 157.000 | 174.000 |

II - PERFORMANS BİLGİLERİ

| FAALİYET MALİYETLERİ TABLOSU | | | | | |
|--|--|------------------------|------------|-------------|-------------|
| İdare Adı | GALATASARAY ÜNİVERSİTESİ | | | | |
| Program Adı | YÖNETİM VE DESTEK PROGRAMI | | | | |
| Alt Program Adı | TEFTİŞ, DENETİM VE DANIŞMANLIK HİZMETLERİ | | | | |
| Alt Program Hedefi | | | | | |
| Faaliyet Adı | Hukuki Danışmanlık ve Muhakemat Hizmetleri | | | | |
| Açıklama | Üniversitenin Hukuk Müşavirliği, 2547 sayılı Yükseköğretim Kanunu'nun 51. maddesi ile 124 sayılı Yükseköğretim Üst Kuruluşları ile Yükseköğretim Kurumlarının İdari Teşkilatı Hakkında Kanun Hükmünde Kararname'nin 26. ve 35.maddesine göre İdarenin öğrencileri ve personeli ile diğer kişi ve kuruluşlarla olan anlaşmazlık ve uyuşmazlıklarında adli ve idari mercilerde Üniversitenin haklarını savunmak, Üniversitenin tasarruflarının yürürlükteki mevzuata uygun olarak icrasında yardımcı olmakla ve danışmanlık hizmeti sunmakla görevli olarak faaliyetlerini sürdürmektedir. | | | | |
| EKONOMİK KOD | 2022 Bütçe | 2022 Harcama (Haziran) | 2023 Bütçe | 2024 Tahmin | 2025 Tahmin |
| <i>Personel Giderleri</i> | 329.000 | 130.184 | 770.000 | 929.000 | 1.069.000 |
| <i>Sosyal Güvenlik Kurumuna Devlet Primi Giderleri</i> | 59.000 | 19.327 | 165.000 | 199.000 | 230.000 |
| <i>Mal ve Hizmet Alım Giderleri</i> | 8.000 | 63.231 | 67.000 | 80.000 | 89.000 |
| <i>Faiz Giderleri</i> | | | | | |
| <i>Cari Transferler</i> | | | | | |
| <i>Sermaye Giderleri</i> | | | | | |
| <i>Sermaye Transferleri</i> | | | | | |
| <i>Borç Verme</i> | | | | | |
| BÜTÇE İÇİ TOPLAM KAYNAK | 396.000 | 212.742 | 1.002.000 | 1.208.000 | 1.388.000 |
| <i>Döner Sermaye</i> | | | | | |
| <i>Özel Hesap</i> | | | | | |
| <i>Diğer Bütçe Dışı Kaynak</i> | | | | | |
| BÜTÇE DIŞI TOPLAM KAYNAK | | | | | |
| FAALİYET MALİYETİ TOPLAMI | 396.000 | 212.742 | 1.002.000 | 1.208.000 | 1.388.000 |



II - PERFORMANS BİLGİLERİ

| FAALİYET MALİYETLERİ TABLOSU | | | | | |
|---|--|------------------------|----------------|----------------|----------------|
| İdare Adı | GALATASARAY ÜNİVERSİTESİ | | | | |
| Program Adı | YÖNETİM VE DESTEK PROGRAMI | | | | |
| Alt Program Adı | TEFTİŞ, DENETİM VE DANIŞMANLIK HİZMETLERİ | | | | |
| Alt Program Hedefi | | | | | |
| Faaliyet Adı | İç Denetim | | | | |
| Açıklama | Üniversitede iç denetim faaliyetleri, 5018 Sayılı Kamu Malî Yönetimi ve Kontrol Kanunu kapsamında üst yönetime bağlı İç Denetim Birim Başkanlığı tarafından yürütülmektedir. | | | | |
| EKONOMİK KOD | 2022 Bütçe | 2022 Harcama (Haziran) | 2023 Bütçe | 2024 Tahmin | 2025 Tahmin |
| Personel Giderleri | 250.000 | 206.161 | 506.000 | 610.000 | 703.000 |
| Sosyal Güvenlik Kurumuna Devlet Primi Giderleri | 36.000 | 33.664 | 72.000 | 86.000 | 99.000 |
| Mal ve Hizmet Alım Giderleri | 2.000 | | 4.000 | 4.000 | 4.000 |
| Faiz Giderleri | | | | | |
| Cari Transferler | | | | | |
| Sermaye Giderleri | | | | | |
| Sermaye Transferleri | | | | | |
| Borç Verme | | | | | |
| BÜTÇE İÇİ TOPLAM KAYNAK | 288.000 | 239.825 | 582.000 | 700.000 | 806.000 |
| Döner Sermaye | | | | | |
| Özel Hesap | | | | | |
| Diğer Bütçe Dışı Kaynak | | | | | |
| BÜTÇE DIŞI TOPLAM KAYNAK | | | | | |
| FAALİYET MALİYETİ TOPLAMI | 288.000 | 239.825 | 582.000 | 700.000 | 806.000 |

II - PERFORMANS BİLGİLERİ

| FAALİYET MALİYETLERİ TABLOSU | | | | | |
|--|--|------------------------|------------|-------------|-------------|
| İdare Adı | GALATASARAY ÜNİVERSİTESİ | | | | |
| Program Adı | YÖNETİM VE DESTEK PROGRAMI | | | | |
| Alt Program Adı | ÜST YÖNETİM, İDARİ VE MALİ HİZMETLER | | | | |
| Alt Program Hedefi | | | | | |
| Faaliyet Adı | Bilgi Teknolojilerine Yönelik Faaliyetler | | | | |
| Açıklama | Üniversitenin bilgi işlem sistemlerinin işletilmesi ve geliştirilmesi ile teknolojik kapasitesinin artırılmasına yönelik iş, işlem ve süreçlere ilişkin giderleri bu faaliyet altında izlenmektedir. | | | | |
| EKONOMİK KOD | 2022 Bütçe | 2022 Harcama (Haziran) | 2023 Bütçe | 2024 Tahmin | 2025 Tahmin |
| <i>Personel Giderleri</i> | 1.078.000 | 780.510 | 2.194.000 | 2.647.000 | 3.048.000 |
| <i>Sosyal Güvenlik Kurumuna Devlet Primi Giderleri</i> | 190.000 | 127.978 | 377.000 | 454.000 | 523.000 |
| <i>Mal ve Hizmet Alım Giderleri</i> | 277.000 | 37.620 | 573.000 | 682.000 | 757.000 |
| <i>Faiz Giderleri</i> | | | | | |
| <i>Cari Transferler</i> | | | | | |
| <i>Sermaye Giderleri</i> | | | | | |
| <i>Sermaye Transferleri</i> | | | | | |
| <i>Borç Verme</i> | | | | | |
| BÜTÇE İÇİ TOPLAM KAYNAK | 1.545.000 | 946.107 | 3.144.000 | 3.783.000 | 4.328.000 |
| <i>Döner Sermaye</i> | | | | | |
| <i>Özel Hesap</i> | | | | | |
| <i>Diğer Bütçe Dışı Kaynak</i> | | | | | |
| BÜTÇE DIŞI TOPLAM KAYNAK | | | | | |
| FAALİYET MALİYETİ TOPLAMI | 1.545.000 | 946.107 | 3.144.000 | 3.783.000 | 4.328.000 |



II - PERFORMANS BİLGİLERİ

| FAALİYET MALİYETLERİ TABLOSU | | | | | |
|--|---|------------------------|------------|-------------|-------------|
| İdare Adı | GALATASARAY ÜNİVERSİTESİ | | | | |
| Program Adı | YÖNETİM VE DESTEK PROGRAMI | | | | |
| Alt Program Adı | ÜST YÖNETİM, İDARİ VE MALİ HİZMETLER | | | | |
| Alt Program Hedefi | | | | | |
| Faaliyet Adı | Engellilerin Erişilebilirliğinin Sağlanması | | | | |
| Açıklama | 5378 sayılı Engelliler Hakkında Kanun kapsamında engellilerin erişilebilirliğinin sağlanması amacıyla yapılacak giderler bu faaliyet altında izlenecektir. Galatasaray Üniversitesi tarafından, engellilerin toplumsal hayata katılımının önündeki engellerin kaldırılması için Kurumun yapı alanlarında fiziksel, mimari, yönlendirici ve bilgilendirici tedbirlerin alınması sağlanmaktadır. | | | | |
| EKONOMİK KOD | 2022 Bütçe | 2022 Harcama (Haziran) | 2023 Bütçe | 2024 Tahmin | 2025 Tahmin |
| <i>Personel Giderleri</i> | | | | | |
| <i>Sosyal Güvenlik Kurumuna Devlet Primi Giderleri</i> | | | | | |
| <i>Mal ve Hizmet Alım Giderleri</i> | | | | | |
| <i>Faiz Giderleri</i> | | | | | |
| <i>Cari Transferler</i> | | | | | |
| <i>Sermaye Giderleri</i> | 150.000 | 2.325 | 448.000 | | |
| <i>Sermaye Transferleri</i> | | | | | |
| <i>Borç Verme</i> | | | | | |
| BÜTÇE İÇİ TOPLAM KAYNAK | 150.000 | 2.325 | 448.000 | | |
| <i>Döner Sermaye</i> | | | | | |
| <i>Özel Hesap</i> | | | | | |
| <i>Diğer Bütçe Dışı Kaynak</i> | | | | | |
| BÜTÇE DIŞI TOPLAM KAYNAK | | | | | |
| FAALİYET MALİYETİ TOPLAMI | 150.000 | 2.325 | 448.000 | | |

II - PERFORMANS BİLGİLERİ

| FAALİYET MALİYETLERİ TABLOSU | | | | | |
|--|--|------------------------|-------------------|-------------------|-------------------|
| İdare Adı | GALATASARAY ÜNİVERSİTESİ | | | | |
| Program Adı | YÖNETİM VE DESTEK PROGRAMI | | | | |
| Alt Program Adı | ÜST YÖNETİM, İDARİ VE MALİ HİZMETLER | | | | |
| Alt Program Hedefi | | | | | |
| Faaliyet Adı | Genel Destek Hizmetleri | | | | |
| Açıklama | <p>Üniversitede, İdari ve Mali İşler Daire Başkanlığı tarafından Genel Destek Hizmetlerinin yürütülmesi sağlanmaktadır.</p> <p>Üniversite'nin tüm programları için gerekli olan temizlik, güvenlik, aydınlatma, ısıtma, onarım, taşıma ve benzeri mal ve hizmetlerin temini; fiziki çalışma ortamlarının düzenlenmesi, genel evrak ve arşiv hizmetlerinin yürütülmesi gibi iş, işlem ve süreçlerinin faaliyetleri bu faaliyet altında izlenmektedir.</p> | | | | |
| EKONOMİK KOD | 2022 Bütçe | 2022 Harcama (Haziran) | 2023 Bütçe | 2024 Tahmin | 2025 Tahmin |
| <i>Personel Giderleri</i> | 4.602.000 | 3.006.747 | 9.602.000 | 11.580.000 | 13.326.000 |
| <i>Sosyal Güvenlik Kurumuna Devlet Primi Giderleri</i> | 861.000 | 519.406 | 1.942.000 | 2.343.000 | 2.697.000 |
| <i>Mal ve Hizmet Alım Giderleri</i> | 1.743.000 | 1.073.586 | 5.698.000 | 6.787.000 | 7.533.000 |
| <i>Faiz Giderleri</i> | | | | | |
| <i>Cari Transferler</i> | 403.000 | 179.268 | 955.000 | 1.138.000 | 1.263.000 |
| <i>Sermaye Giderleri</i> | | | | | |
| <i>Sermaye Transferleri</i> | | | | | |
| <i>Borç Verme</i> | | | | | |
| BÜTÇE İÇİ TOPLAM KAYNAK | 7.609.000 | 4.779.007 | 18.197.000 | 21.848.000 | 24.819.000 |
| <i>Döner Sermaye</i> | | | | | |
| <i>Özel Hesap</i> | | | | | |
| <i>Diğer Bütçe Dışı Kaynak</i> | | | | | |
| BÜTÇE DIŞI TOPLAM KAYNAK | | | | | |
| FAALİYET MALİYETİ TOPLAMI | 7.609.000 | 4.779.007 | 18.197.000 | 21.848.000 | 24.819.000 |



II - PERFORMANS BİLGİLERİ

| FAALİYET MALİYETLERİ TABLOSU | | | | | |
|---|--|------------------------|------------------|------------------|------------------|
| İdare Adı | GALATASARAY ÜNİVERSİTESİ | | | | |
| Program Adı | YÖNETİM VE DESTEK PROGRAMI | | | | |
| Alt Program Adı | ÜST YÖNETİM, İDARİ VE MALİ HİZMETLER | | | | |
| Alt Program Hedefi | | | | | |
| Faaliyet Adı | İnşaat ve Yapı İşlerinin Yürütülmesi | | | | |
| Açıklama | Hazine adına kayıtlı olup Üniversiteye tahsis edilen veya Üniversite adına kayıtlı olan taşınmazlara ilişkin her türlü yapım, kiralama, satım, işletme, bakım onarım ve benzeri iş, işlem ve süreçlerin yürütülmesine yönelik giderler bu faaliyet altında izlenecektir. | | | | |
| EKONOMİK KOD | 2022 Bütçe | 2022 Harcama (Haziran) | 2023 Bütçe | 2024 Tahmin | 2025 Tahmin |
| Personel Giderleri | 1.611.000 | 900.988 | 3.276.000 | 3.953.000 | 4.550.000 |
| Sosyal Güvenlik Kurumuna Devlet Primi Giderleri | 301.000 | 156.633 | 596.000 | 719.000 | 828.000 |
| Mal ve Hizmet Alım Giderleri | 285.000 | 83.754 | 589.000 | 701.000 | 777.000 |
| Faiz Giderleri | | | | | |
| Cari Transferler | | | | | |
| Sermaye Giderleri | | | | | |
| Sermaye Transferleri | | | | | |
| Borç Verme | | | | | |
| BÜTÇE İÇİ TOPLAM KAYNAK | 2.197.000 | 1.141.375 | 4.461.000 | 5.373.000 | 6.155.000 |
| Döner Sermaye | | | | | |
| Özel Hesap | | | | | |
| Diğer Bütçe Dışı Kaynak | | | | | |
| BÜTÇE DIŞI TOPLAM KAYNAK | | | | | |
| FAALİYET MALİYETİ TOPLAMI | 2.197.000 | 1.141.375 | 4.461.000 | 5.373.000 | 6.155.000 |

II - PERFORMANS BİLGİLERİ

| FAALİYET MALİYETLERİ TABLOSU | | | | | |
|--|--|------------------------|-------------------|-------------------|-------------------|
| İdare Adı | GALATASARAY ÜNİVERSİTESİ | | | | |
| Program Adı | YÖNETİM VE DESTEK PROGRAMI | | | | |
| Alt Program Adı | ÜST YÖNETİM, İDARİ VE MALİ HİZMETLER | | | | |
| Alt Program Hedefi | | | | | |
| Faaliyet Adı | İnsan Kaynakları Yönetimine İlişkin Faaliyetler | | | | |
| Açıklama | <p>Üniversitenin insan kaynakları, Cumhurbaşkanlığı Kararı ile Üniversite idari ve akademik kadrolarına verilen atama izinleri çerçevesinde, etkin ve verimli bir şekilde kullanılmaktadır.</p> <p>Üniversitenin personel planlamasının yapılması; personel atama, nakil, terfi, emeklilik ve benzeri özlük işlemlerinin yürütülmesi; insan kaynağı kapasitesinin artırılmasına yönelik eğitimlerin planlanması ve düzenlenmesi gibi iş, işlem ve süreçlere yönelik giderleri bu faaliyet altında izlenmektedir.</p> | | | | |
| EKONOMİK KOD | 2022 Bütçe | 2022 Harcama (Haziran) | 2023 Bütçe | 2024 Tahmin | 2025 Tahmin |
| <i>Personel Giderleri</i> | 1.742.000 | 910.775 | 3.543.000 | 4.275.000 | 4.924.000 |
| <i>Sosyal Güvenlik Kurumuna Devlet Primi Giderleri</i> | 293.000 | 147.905 | 580.000 | 700.000 | 806.000 |
| <i>Mal ve Hizmet Alım Giderleri</i> | 9.000 | | 18.000 | 21.000 | 24.000 |
| <i>Faiz Giderleri</i> | | | | | |
| <i>Cari Transferler</i> | 4.427.000 | 4.427.000 | 10.662.000 | 12.698.000 | 14.092.000 |
| <i>Sermaye Giderleri</i> | | | | | |
| <i>Sermaye Transferleri</i> | | | | | |
| <i>Borç Verme</i> | | | | | |
| BÜTÇE İÇİ TOPLAM KAYNAK | 6.471.000 | 5.485.680 | 14.803.000 | 17.694.000 | 19.846.000 |
| <i>Döner Sermaye</i> | | | | | |
| <i>Özel Hesap</i> | | | | | |
| <i>Diğer Bütçe Dışı Kaynak</i> | | | | | |
| BÜTÇE DIŞI TOPLAM KAYNAK | | | | | |
| FAALİYET MALİYETİ TOPLAMI | 6.471.000 | 5.485.680 | 14.803.000 | 17.694.000 | 19.846.000 |



II - PERFORMANS BİLGİLERİ

| FAALİYET MALİYETLERİ TABLOSU | | | | | |
|---|--|------------------------|-------------------|-------------------|-------------------|
| İdare Adı | GALATASARAY ÜNİVERSİTESİ | | | | |
| Program Adı | YÖNETİM VE DESTEK PROGRAMI | | | | |
| Alt Program Adı | ÜST YÖNETİM, İDARİ VE MALİ HİZMETLER | | | | |
| Alt Program Hedefi | | | | | |
| Faaliyet Adı | Özel Kalem Hizmetleri | | | | |
| Açıklama | Üniversitenin Özel Kalem Birimi tarafından, Rektör ve Rektör Yardımcılarının randevu ve görüşmeleri ile yazı işleri yürütülmekte, ayrıca Rektörün vereceği diğer görevler yapılmaktadır. | | | | |
| EKONOMİK KOD | 2022 Bütçe | 2022 Harcama (Haziran) | 2023 Bütçe | 2024 Tahmin | 2025 Tahmin |
| Personel Giderleri | 5.012.000 | 901.956 | 10.031.000 | 12.105.000 | 13.935.000 |
| Sosyal Güvenlik Kurumuna Devlet Primi Giderleri | 744.000 | 169.731 | 1.473.000 | 1.778.000 | 2.047.000 |
| Mal ve Hizmet Alım Giderleri | 146.000 | 31.522 | 306.000 | 364.000 | 404.000 |
| Faiz Giderleri | | | | | |
| Cari Transferler | 28.000 | | 65.000 | 74.000 | 77.000 |
| Sermaye Giderleri | | | | | |
| Sermaye Transferleri | | | | | |
| Borç Verme | | | | | |
| BÜTÇE İÇİ TOPLAM KAYNAK | 5.930.000 | 1.103.209 | 11.875.000 | 14.321.000 | 16.463.000 |
| Döner Sermaye | | | | | |
| Özel Hesap | | | | | |
| Diğer Bütçe Dışı Kaynak | | | | | |
| BÜTÇE DIŞI TOPLAM KAYNAK | | | | | |
| FAALİYET MALİYETİ TOPLAMI | 5.930.000 | 1.103.209 | 11.875.000 | 14.321.000 | 16.463.000 |

II - PERFORMANS BİLGİLERİ

| FAALİYET MALİYETLERİ TABLOSU | | | | | |
|--|---|------------------------|------------|-------------|-------------|
| İdare Adı | GALATASARAY ÜNİVERSİTESİ | | | | |
| Program Adı | YÖNETİM VE DESTEK PROGRAMI | | | | |
| Alt Program Adı | ÜST YÖNETİM, İDARİ VE MALİ HİZMETLER | | | | |
| Alt Program Hedefi | | | | | |
| Faaliyet Adı | Strateji Geliştirme ve Mali Hizmetler | | | | |
| Açıklama | Üniversitenin Strateji Geliştirme Daire Başkanlığı tarafından, 18.02.2006 tarihli ve 26084 sayılı Resmi Gazetede yayınlanan "Strateji Geliştirme Birimlerinin Çalışma Usul ve Esasları Hakkında Yönetmelik" hükümleri çerçevesinde faaliyetler yürütülmektedir. | | | | |
| EKONOMİK KOD | 2022 Bütçe | 2022 Harcama (Haziran) | 2023 Bütçe | 2024 Tahmin | 2025 Tahmin |
| <i>Personel Giderleri</i> | 1.105.000 | 678.559 | 2.247.000 | 2.712.000 | 3.123.000 |
| <i>Sosyal Güvenlik Kurumuna Devlet Primi Giderleri</i> | 203.000 | 117.880 | 402.000 | 485.000 | 559.000 |
| <i>Mal ve Hizmet Alım Giderleri</i> | 23.000 | 3.310 | 47.000 | 55.000 | 62.000 |
| <i>Faiz Giderleri</i> | | | | | |
| <i>Cari Transferler</i> | | | | | |
| <i>Sermaye Giderleri</i> | | | | | |
| <i>Sermaye Transferleri</i> | | | | | |
| <i>Borç Verme</i> | | | | | |
| BÜTÇE İÇİ TOPLAM KAYNAK | 1.331.000 | 799.748 | 2.696.000 | 3.252.000 | 3.744.000 |
| <i>Döner Sermaye</i> | | | | | |
| <i>Özel Hesap</i> | | | | | |
| <i>Diğer Bütçe Dışı Kaynak</i> | | | | | |
| BÜTÇE DIŞI TOPLAM KAYNAK | | | | | |
| FAALİYET MALİYETİ TOPLAMI | 1.331.000 | 799.748 | 2.696.000 | 3.252.000 | 3.744.000 |



II - PERFORMANS BİLGİLERİ

| FAALİYET MALİYETLERİ TABLOSU | | | | | |
|--|---|------------------------|------------|-------------|-------------|
| İdare Adı | GALATASARAY ÜNİVERSİTESİ | | | | |
| Program Adı | YÖNETİM VE DESTEK PROGRAMI | | | | |
| Alt Program Adı | ÜST YÖNETİM, İDARİ VE MALİ HİZMETLER | | | | |
| Alt Program Hedefi | | | | | |
| Faaliyet Adı | Taşınmaz Mal Gelirleriyle Yürütülecek Hizmetler | | | | |
| Açıklama | Üniversitemiz taşınmazlarının kiralanması ve işletilmesinden elde edilen gelirlerin üniversite bütçesine öz gelir kaydedilmesi ve üniversitenin mal ve hizmet alımları giderlerinde kullanılmak üzere ilgili gider bütçe kalemlerine ödenek kaydedilerek harcanmasına yönelik iş ve işlemler bu faaliyet altında yürütülmektedir. | | | | |
| EKONOMİK KOD | 2022 Bütçe | 2022 Harcama (Haziran) | 2023 Bütçe | 2024 Tahmin | 2025 Tahmin |
| <i>Personel Giderleri</i> | | | | | |
| <i>Sosyal Güvenlik Kurumuna Devlet Primi Giderleri</i> | | | | | |
| <i>Mal ve Hizmet Alım Giderleri</i> | 236.000 | 82.076 | 489.000 | 582.000 | 645.000 |
| <i>Faiz Giderleri</i> | | | | | |
| <i>Cari Transferler</i> | | | | | |
| <i>Sermaye Giderleri</i> | | | | | |
| <i>Sermaye Transferleri</i> | | | | | |
| <i>Borç Verme</i> | | | | | |
| BÜTÇE İÇİ TOPLAM KAYNAK | 236.000 | 82.076 | 489.000 | 582.000 | 645.000 |
| <i>Döner Sermaye</i> | | | | | |
| <i>Özel Hesap</i> | | | | | |
| <i>Diğer Bütçe Dışı Kaynak</i> | | | | | |
| BÜTÇE DIŞI TOPLAM KAYNAK | | | | | |
| FAALİYET MALİYETİ TOPLAMI | 236.000 | 82.076 | 489.000 | 582.000 | 645.000 |

II - PERFORMANS BİLGİLERİ

| FAALİYET MALİYETLERİ TABLOSU | | | | | |
|--|---|------------------------|------------|-------------|-------------|
| İdare Adı | GALATASARAY ÜNİVERSİTESİ | | | | |
| Program Adı | YÖNETİM VE DESTEK PROGRAMI | | | | |
| Alt Program Adı | ÜST YÖNETİM, İDARİ VE MALİ HİZMETLER | | | | |
| Alt Program Hedefi | | | | | |
| Faaliyet Adı | Yükseköğretimde Öğrencilere Yönelik İdari Hizmetler | | | | |
| Açıklama | Öğrenci İşleri Daire Başkanlığınca, öğrencilerin yeni kayıt, kabul ve ders durumları ile ilgili gerekli işleri yapmak, mezuniyet, kimlik, burs ve mezunların izlenmesine ilişkin iş ve işlemler bu faaliyet altında yürütülecektir. | | | | |
| EKONOMİK KOD | 2022 Bütçe | 2022 Harcama (Haziran) | 2023 Bütçe | 2024 Tahmin | 2025 Tahmin |
| <i>Personel Giderleri</i> | 2.810.000 | 1.817.617 | 5.713.000 | 6.894.000 | 7.938.000 |
| <i>Sosyal Güvenlik Kurumuna Devlet Primi Giderleri</i> | 562.000 | 315.704 | 1.113.000 | 1.343.000 | 1.546.000 |
| <i>Mal ve Hizmet Alım Giderleri</i> | 3.000 | | 6.000 | 6.000 | 6.000 |
| <i>Faiz Giderleri</i> | | | | | |
| <i>Cari Transferler</i> | 428.000 | 251.446 | 885.000 | 1.054.000 | 1.170.000 |
| <i>Sermaye Giderleri</i> | | | | | |
| <i>Sermaye Transferleri</i> | | | | | |
| <i>Borç Verme</i> | | | | | |
| BÜTÇE İÇİ TOPLAM KAYNAK | 3.803.000 | 2.384.767 | 7.717.000 | 9.297.000 | 10.660.000 |
| <i>Döner Sermaye</i> | | | | | |
| <i>Özel Hesap</i> | | | | | |
| <i>Diğer Bütçe Dışı Kaynak</i> | | | | | |
| BÜTÇE DIŞI TOPLAM KAYNAK | | | | | |
| FAALİYET MALİYETİ TOPLAMI | 3.803.000 | 2.384.767 | 7.717.000 | 9.297.000 | 10.660.000 |

D - Toplam Kaynak İhtiyacı

Faaliyetler Düzeyinde İdare Performans Programı Maliyeti Tablosu

| PROGRAM SINIFLANDIRMASI | 2023 | | | 2024 | | | 2025 | | |
|---|--------------------|-------------------|--------------------|--------------------|-------------------|--------------------|--------------------|-------------------|--------------------|
| | BÜTÇE İÇİ | BÜTÇE DIŞI | TOPLAM | BÜTÇE İÇİ | BÜTÇE DIŞI | TOPLAM | BÜTÇE İÇİ | BÜTÇE DIŞI | TOPLAM |
| ARAŞTIRMA, GELİŞTİRME VE YENİLİK | 4.705.000 | 1.400.000 | 6.105.000 | 5.603.000 | 1.500.000 | 7.103.000 | 6.465.000 | 1.600.000 | 8.065.000 |
| YÜKSEKÖĞRETİMDE BİLİMSEL ARAŞTIRMA VE GELİŞTİRME | 4.705.000 | 1.400.000 | 6.105.000 | 5.603.000 | 1.500.000 | 7.103.000 | 6.465.000 | 1.600.000 | 8.065.000 |
| <i>Yükseköğretim Kurumlarının Bilimsel Araştırma Projeleri</i> | 4.705.000 | 1.400.000 | 6.105.000 | 5.603.000 | 1.500.000 | 7.103.000 | 6.465.000 | 1.600.000 | 8.065.000 |
| HAYAT BOYU ÖĞRENME | 0 | 5.200.000 | 5.200.000 | 0 | 6.200.000 | 6.200.000 | 0 | 7.200.000 | 7.200.000 |
| YÜKSEKÖĞRETİM KURUMLARI SÜREKLİ EĞİTİM FAALİYETLERİ | 0 | 5.200.000 | 5.200.000 | 0 | 6.200.000 | 6.200.000 | 0 | 7.200.000 | 7.200.000 |
| <i>Toplum Hizmetine Sunulan Eğitim Programları, Kurs ve Seminerler</i> | 0 | 5.200.000 | 5.200.000 | 0 | 6.200.000 | 6.200.000 | 0 | 7.200.000 | 7.200.000 |
| YÜKSEKÖĞRETİM | 296.323.000 | 15.000.000 | 311.323.000 | 360.562.000 | 18.000.000 | 378.562.000 | 415.037.000 | 22.000.000 | 437.037.000 |
| ÖN LİSANS EĞİTİMİ, LİSANS EĞİTİMİ VE LİSANSÜSTÜ EĞİTİM | 282.149.000 | 15.000.000 | 297.149.000 | 343.728.000 | 18.000.000 | 361.728.000 | 396.329.000 | 22.000.000 | 418.329.000 |
| <i>Doktora ve Tıpta Uzmanlık Eğitimi</i> | 16.480.000 | 0 | 16.480.000 | 19.891.000 | 0 | 19.891.000 | 22.897.000 | 0 | 22.897.000 |
| <i>Galatasaray Üniversitesine Bağlı İlk ve Orta Öğretim Hizmetleri</i> | 31.893.000 | 0 | 31.893.000 | 38.380.000 | 0 | 38.380.000 | 43.849.000 | 0 | 43.849.000 |
| <i>Yükseköğretim Kurumları Bilgi ve Kültürel Kaynaklar ile Sportif Altyapının Geliştirilmesi Hizmetleri</i> | 6.130.000 | 0 | 6.130.000 | 3.172.000 | 0 | 3.172.000 | 3.651.000 | 0 | 3.651.000 |
| <i>Yükseköğretim Kurumları Birinci Öğretim</i> | 218.257.000 | 0 | 218.257.000 | 270.972.000 | 0 | 270.972.000 | 312.943.000 | 0 | 312.943.000 |
| <i>Yükseköğretim Kurumları İkinci Öğretim</i> | 130.000 | 0 | 130.000 | 153.000 | 0 | 153.000 | 170.000 | 0 | 170.000 |
| <i>Yükseköğretim Kurumları Tezsiz Yüksek Lisans</i> | 9.259.000 | 0 | 9.259.000 | 11.160.000 | 0 | 11.160.000 | 12.819.000 | 0 | 12.819.000 |
| <i>Yükseköğretim Kurumları Uluslararası Ortak Eğitim ve Öğretim Programı</i> | 0 | 15.000.000 | 15.000.000 | 0 | 18.000.000 | 18.000.000 | 0 | 22.000.000 | 22.000.000 |
| YÜKSEKÖĞRETİMDE ÖĞRENCİ YAŞAMI | 14.174.000 | 0 | 14.174.000 | 16.834.000 | 0 | 16.834.000 | 18.708.000 | 0 | 18.708.000 |
| <i>Yükseköğretimde Barınma Hizmetleri</i> | 258.000 | 0 | 258.000 | 307.000 | 0 | 307.000 | 341.000 | 0 | 341.000 |
| <i>Yükseköğretimde Beslenme Hizmetleri</i> | 10.462.000 | 0 | 10.462.000 | 12.459.000 | 0 | 12.459.000 | 13.827.000 | 0 | 13.827.000 |
| <i>Yükseköğretimde Kültür ve Spor Hizmetleri</i> | 1.033.000 | 0 | 1.033.000 | 1.230.000 | 0 | 1.230.000 | 1.365.000 | 0 | 1.365.000 |
| <i>Yükseköğretimde Öğrenci Yaşamına İlişkin Diğer Hizmetler</i> | 2.289.000 | 0 | 2.289.000 | 2.681.000 | 0 | 2.681.000 | 3.001.000 | 0 | 3.001.000 |
| <i>Yükseköğretimde Sağlık Hizmetleri</i> | 132.000 | 0 | 132.000 | 157.000 | 0 | 157.000 | 174.000 | 0 | 174.000 |

| | | | | | | | | | |
|--|--------------------|-------------------|--------------------|--------------------|-------------------|--------------------|--------------------|-------------------|--------------------|
| YÖNETİM VE DESTEK PROGRAMI | 65.414.000 | 0 | 65.414.000 | 78.058.000 | 0 | 78.058.000 | 88.854.000 | 0 | 88.854.000 |
| TEFTİŞ, DENETİM VE DANIŞMANLIK HİZMETLERİ | 1.584.000 | 0 | 1.584.000 | 1.908.000 | 0 | 1.908.000 | 2.194.000 | 0 | 2.194.000 |
| <i>Hukuki Danışmanlık ve Muhakemat Hizmetleri</i> | 1.002.000 | 0 | 1.002.000 | 1.208.000 | 0 | 1.208.000 | 1.388.000 | 0 | 1.388.000 |
| <i>İç Denetim</i> | 582.000 | 0 | 582.000 | 700.000 | 0 | 700.000 | 806.000 | 0 | 806.000 |
| ÜST YÖNETİM, İDARİ VE MALİ HİZMETLER | 63.830.000 | 0 | 63.830.000 | 76.150.000 | 0 | 76.150.000 | 86.660.000 | 0 | 86.660.000 |
| <i>Bilgi Teknolojilerine Yönelik Faaliyetler</i> | 3.144.000 | 0 | 3.144.000 | 3.783.000 | 0 | 3.783.000 | 4.328.000 | 0 | 4.328.000 |
| <i>Engellilerin Erişilebilirliğinin Sağlanması</i> | 448.000 | 0 | 448.000 | 0 | 0 | 0 | 0 | 0 | 0 |
| <i>Genel Destek Hizmetleri</i> | 18.197.000 | 0 | 18.197.000 | 21.848.000 | 0 | 21.848.000 | 24.819.000 | 0 | 24.819.000 |
| <i>İnşaat ve Yapı İşlerinin Yürütülmesi</i> | 4.461.000 | 0 | 4.461.000 | 5.373.000 | 0 | 5.373.000 | 6.155.000 | 0 | 6.155.000 |
| <i>İnsan Kaynakları Yönetimine İlişkin Faaliyetler</i> | 14.803.000 | 0 | 14.803.000 | 17.694.000 | 0 | 17.694.000 | 19.846.000 | 0 | 19.846.000 |
| <i>Özel Kalem Hizmetleri</i> | 11.875.000 | 0 | 11.875.000 | 14.321.000 | 0 | 14.321.000 | 16.463.000 | 0 | 16.463.000 |
| <i>Strateji Geliştirme ve Mali Hizmetler</i> | 2.696.000 | 0 | 2.696.000 | 3.252.000 | 0 | 3.252.000 | 3.744.000 | 0 | 3.744.000 |
| <i>Taşınmaz Mal Gelirleriyle Yürütülecek Hizmetler</i> | 489.000 | 0 | 489.000 | 582.000 | 0 | 582.000 | 645.000 | 0 | 645.000 |
| <i>Yükseköğretimde Öğrencilere Yönelik İdari Hizmetler</i> | 7.717.000 | 0 | 7.717.000 | 9.297.000 | 0 | 9.297.000 | 10.660.000 | 0 | 10.660.000 |
| GENEL TOPLAM | 366.442.000 | 21.600.000 | 388.042.000 | 444.223.000 | 25.700.000 | 469.923.000 | 510.356.000 | 30.800.000 | 541.156.000 |

Ekonomik Sınıflandırma Düzeyinde İdare Performans Programı Maliyeti Tablosu

| EKONOMİK KOD | 2023 | | | | 2024 | | | | 2025 | | | |
|--|---------------------------|----------------------------|-----------------------|--------------------|---------------------------|----------------------------|-----------------------|--------------------|---------------------------|----------------------------|-----------------------|--------------------|
| | HİZMET PROGRAMLARI TOPLAM | YÖNETİM VE DESTEK PROGRAMI | PROGRAM DIŐI GİDERLER | TOPLAM | HİZMET PROGRAMLARI TOPLAM | YÖNETİM VE DESTEK PROGRAMI | PROGRAM DIŐI GİDERLER | TOPLAM | HİZMET PROGRAMLARI TOPLAM | YÖNETİM VE DESTEK PROGRAMI | PROGRAM DIŐI GİDERLER | TOPLAM |
| <i>Personel Giderleri</i> | 161.317.000 | 37.882.000 | | 199.199.000 | 194.347.000 | 45.705.000 | | 240.052.000 | 223.634.000 | 52.616.000 | | 276.250.000 |
| <i>Sosyal Güvenlik Kurumuna Devlet Primi Giderleri</i> | 23.820.000 | 6.720.000 | | 30.540.000 | 28.690.000 | 8.107.000 | | 36.797.000 | 33.026.000 | 9.335.000 | | 42.361.000 |
| <i>Mal ve Hizmet Alım Giderleri</i> | 36.339.000 | 7.797.000 | | 44.136.000 | 42.772.000 | 9.282.000 | | 52.054.000 | 47.350.000 | 10.301.000 | | 57.651.000 |
| <i>Faiz Giderleri</i> | | | | 0 | | | | 0 | | | | 0 |
| <i>Cari Transferler</i> | | 12.567.000 | | 12.567.000 | | 14.964.000 | | 14.964.000 | | 16.602.000 | | 16.602.000 |
| <i>Sermaye Giderleri</i> | 79.552.000 | 448.000 | | 80.000.000 | 100.356.000 | 0 | | 100.356.000 | 117.492.000 | 0 | | 117.492.000 |
| <i>Sermaye Transferleri</i> | | | | 0 | | | | 0 | | | | 0 |
| <i>Borç Verme</i> | | | | 0 | | | | 0 | | | | 0 |
| <i>Yedek Ödenekler</i> | | | | 0 | | | | 0 | | | | 0 |
| BÜTÇE İÇİ TOPLAM KAYNAK | 301.028.000 | 65.414.000 | 0 | 366.442.000 | 366.165.000 | 78.058.000 | 0 | 444.223.000 | 421.502.000 | 88.854.000 | 0 | 510.356.000 |
| <i>Döner Sermaye</i> | 5.200.000 | | | 5.200.000 | 6.200.000 | | | 6.200.000 | 7.200.000 | | | 7.200.000 |
| <i>Özel Hesap</i> | 16.400.000 | | | 16.400.000 | 19.500.000 | | | 19.500.000 | 23.600.000 | | | 23.600.000 |
| <i>Diğer Bütçe Dışı Kaynak</i> | | | | 0 | | | | 0 | | | | 0 |
| BÜTÇE DIŐI TOPLAM KAYNAK | 21.600.000 | 0 | 0 | 21.600.000 | 25.700.000 | 0 | 0 | 25.700.000 | 30.800.000 | 0 | 0 | 30.800.000 |
| GENEL TOPLAM | 322.628.000 | 65.414.000 | 0 | 388.042.000 | 391.865.000 | 78.058.000 | 0 | 469.923.000 | 452.302.000 | 88.854.000 | 0 | 541.156.000 |

III - EKLER

Faaliyetlerden Sorumlu Birimler Tablosu

| FAALİYETLERDEN SORUMLU HARCAMA BİRİMLERİ | | | |
|--|--|--|---|
| İdare Adı | GALATASARAY ÜNİVERSİTESİ | | |
| Yıl | 2023 | | |
| PROGRAM | ALT PROGRAM | FAALİYET | SORUMLU HARCAMA BİRİMİ |
| ARAŞTIRMA, GELİŞTİRME VE YENİLİK | YÜKSEKÖĞRETİMDE BİLİMSEL ARAŞTIRMA VE GELİŞTİRME | Yükseköğretim Kurumlarının Bilimsel Araştırma Projeleri | ÖZEL KALEM (REKTÖRLÜK), DİĞER MERKEZLER |
| YÜKSEKÖĞRETİM | ÖN LİSANS EĞİTİMİ, LİSANS EĞİTİMİ VE LİSANSÜSTÜ EĞİTİM | Doktora ve Tıpta Uzmanlık Eğitimi | FEN BİLİMLERİ ENSTİTÜSÜ, SOSYAL BİLİMLER ENSTİTÜSÜ |
| | | Galatasaray Üniversitesine Bağlı İlk ve Orta Öğretim Hizmetleri | GALATASARAY İLKÖĞRETİM OKULU, GALATASARAY LİSESİ |
| | | Yükseköğretim Kurumları Bilgi ve Kültürel Kaynaklar ile Sportif Altyapının Geliştirilmesi Hizmetleri | KÜTÜPHANE VE DOKÜMANTASYON DAİRE BAŞKANLIĞI |
| | | Yükseköğretim Kurumları Birinci Öğretim | ÖZEL KALEM (GENEL SEKRETERLİK), İDARİ VE MALİ İŞLER DAİRE BAŞKANLIĞI, YAPI İŞLERİ VE TEKNİK DAİRE BAŞKANLIĞI, FEN-EDEBİYAT FAKÜLTESİ, MÜHENDİSLİK VE TEKNOLOJİ FAKÜLTESİ, DENİZCİLİK YÜKSEKOKULU, HUKUK FAKÜLTESİ, İKTİSADİ VE İDARİ BİLİMLER FAKÜLTESİ, İLETİŞİM FAKÜLTESİ, YABANCI DİLLER YÜKSEKOKULU, MESLEK YÜKSEKOKULU |
| | | Yükseköğretim Kurumları İkinci Öğretim | MESLEK YÜKSEKOKULU |
| | Yükseköğretim Kurumları Tezsiz Yüksek Lisans | FEN BİLİMLERİ ENSTİTÜSÜ, SOSYAL BİLİMLER ENSTİTÜSÜ | |
| | YÜKSEKÖĞRETİMDE ÖĞRENCİ YAŞAMI | Yükseköğretimde Barınma Hizmetleri | SAĞLIK, KÜLTÜR VE SPOR DAİRE BAŞKANLIĞI |
| | | Yükseköğretimde Beslenme Hizmetleri | SAĞLIK, KÜLTÜR VE SPOR DAİRE BAŞKANLIĞI |
| | | Yükseköğretimde Kültür ve Spor Hizmetleri | SAĞLIK, KÜLTÜR VE SPOR DAİRE BAŞKANLIĞI |
| | | Yükseköğretimde Öğrenci Yaşamına İlişkin Diğer Hizmetler | SAĞLIK, KÜLTÜR VE SPOR DAİRE BAŞKANLIĞI |
| Yükseköğretimde Sağlık Hizmetleri | | SAĞLIK, KÜLTÜR VE SPOR DAİRE BAŞKANLIĞI | |
| YÖNETİM VE DESTEK PROGRAMI | TEFTİŞ, DENETİM VE DANIŞMANLIK HİZMETLERİ | Hukuki Danışmanlık ve Muhakemat Hizmetleri | HUKUK MÜŞAVİRLİĞİ |
| | | İç Denetim | ÖZEL KALEM (REKTÖRLÜK) |
| | ÜST YÖNETİM, İDARİ VE MALİ HİZMETLER | Bilgi Teknolojilerine Yönelik Faaliyetler | BİLGİ İŞLEM DAİRE BAŞKANLIĞI |

| | | | |
|--|--|---|--|
| | | Engellilerin Erişilebilirliğinin Sağlanması | İDARİ VE MALİ İŞLER DAİRE BAŞKANLIĞI, YAPI İŞLERİ VE TEKNİK DAİRE BAŞKANLIĞI |
| | | Genel Destek Hizmetleri | ÖZEL KALEM (GENEL SEKRETERLİK), İDARİ VE MALİ İŞLER DAİRE BAŞKANLIĞI |
| | | İnsan Kaynakları Yönetimine İlişkin Faaliyetler | PERSONEL DAİRE BAŞKANLIĞI |
| | | İnşaat ve Yapı İşlerinin Yürütülmesi | YAPI İŞLERİ VE TEKNİK DAİRE BAŞKANLIĞI |
| | | Özel Kalem Hizmetleri | ÖZEL KALEM (REKTÖRLÜK) |
| | | Strateji Geliştirme ve Mali Hizmetler | STRATEJİ GELİŞTİRME DAİRE BAŞKANLIĞI |
| | | Taşınmaz Mal Gelirleriyle Yürütülecek Hizmetler | İDARİ VE MALİ İŞLER DAİRE BAŞKANLIĞI |
| | | Yükseköğretimde Öğrencilere Yönelik İdari Hizmetler | SAĞLIK, KÜLTÜR VE SPOR DAİRE BAŞKANLIĞI, ÖĞRENCİ İŞLERİ DAİRE BAŞKANLIĞI |

Performans Göstergelerinin İzlenmesinden Sorumlu Birimler Tablosu

| PERFORMANS GÖSTERGELERİNİN İZLENMESİNDEN SORUMLU BİRİMLER | | | |
|---|---|--|--------------------------------|
| İdare Adı: | GALATASARAY ÜNİVERSİTESİ | | |
| PROGRAM | ALT PROGRAM | PERFORMANS GÖSTERGELERİ | SORUMLU BİRİM |
| ARAŞTIRMA, GELİŞTİRME VE YENİLİK | ARAŞTIRMA ALTYAPILARI | Araştırma altyapısı projesi tamamlanma oranı | ÖZEL KALEM (REKTÖRLÜK) |
| | YÜKSEKÖĞRETİMDE BİLİMSEL ARAŞTIRMA VE GELİŞTİRME | Ar-ge'ye harcanan bütçenin toplam bütçeye oranı | ÖZEL KALEM (REKTÖRLÜK) |
| | | Ar-ge sonucu ortaya çıkan ürünlere ilişkin alınan patent sayısı | ÖZEL KALEM (REKTÖRLÜK) |
| | | Ar-ge sonucu ticarileştirilen ürün sayısı | ÖZEL KALEM (REKTÖRLÜK) |
| | | Araştırma merkezleri gelir miktarı | ÖZEL KALEM (REKTÖRLÜK) |
| | | Araştırma merkezlerinin sanayi ile yaptığı proje sayısı | ÖZEL KALEM (REKTÖRLÜK) |
| | | BAP kapsamında desteklenen araştırma projeleri sayısı | ÖZEL KALEM (REKTÖRLÜK) |
| | | Öğretim elemanı başına düşen ar-ge proje sayısı | ÖZEL KALEM (REKTÖRLÜK) |
| | | Patent, faydalı model ve endüstriyel tasarım başvuru sayısı | ÖZEL KALEM (REKTÖRLÜK) |
| | | Ulusal ve uluslararası kuruluşlar tarafından desteklenen ar-ge projesi sayısı | ÖZEL KALEM (REKTÖRLÜK) |
| | | Uluslararası endekslerde yer alan bilimsel yayın sayısı | ÖZEL KALEM (REKTÖRLÜK) |
| HAYAT BOYU ÖĞRENME | YÜKSEKÖĞRETİM KURUMLARI SÜREKLİ EĞİTİM FAALİYETLERİ | Dezavantajlı gruplara yönelik sosyal entegrasyon ve kapsayıcılığa ilişkin yapılan faaliyet sayısı | ÖZEL KALEM (REKTÖRLÜK) |
| | | Eğitim programlarına başvuran kişi sayısı | ÖZEL KALEM (REKTÖRLÜK) |
| | | Mezunlara yönelik gerçekleştirilen faaliyet sayısı | ÖZEL KALEM (REKTÖRLÜK) |
| | | Sürekli Eğitim Merkezi (SEM) ve Dil Merkezi (DİLMER) tarafından mesleki eğitime yönelik verilen sertifika sayısı | ÖZEL KALEM (REKTÖRLÜK) |
| | | Tamamlanan sosyal sorumluluk projeleri sayısı | ÖZEL KALEM (REKTÖRLÜK) |
| | | Üniversitenin çevrecilik alanlarında aldığı ödül sayısı | ÖZEL KALEM (REKTÖRLÜK) |
| TEDAVİ EDİCİ SAĞLIK | TEDAVİ HİZMETLERİ | Ameliyat sayısı | |
| | | Üniversite hastaneleri nitelikli yatak oranı | |
| | | Üniversite hastaneleri yatak doluluk oranı | |
| | | Yatan hasta sayısı | |
| YÜKSEKÖĞRETİM | ÖĞRETİM ELEMANLARINA SAĞLANAN BURS VE DESTEKLER | SCI, SCI-Expanded, SSCI ve AHCI kapsamındaki dergilerde öğretim elemanı başına düşen yayın sayısı | ÖZEL KALEM (REKTÖRLÜK) |
| | | Yükseköğretim Kurulu tarafından belirlenecek öncelikli alanlarda sağlanan burslardan yararlanan doktora öğrenci sayısı | ÖZEL KALEM (GENEL SEKRETERLİK) |
| | | Yükseköğretim Kurulu tarafından sağlanan araştırma desteklerinden yararlananların sayısı | ÖZEL KALEM (GENEL SEKRETERLİK) |
| | | Yükseköğretim Kurulu tarafından sağlanan yurt dışında yabancı dil yeterliliklerinin artırılmasına yönelik burslardan yararlanan sayısı | ÖZEL KALEM (GENEL SEKRETERLİK) |

| | | | |
|--|--|---|---|
| | | Yükseköğretim Kurulu, Türkiye Bilimler Akademisi ve TÜBİTAK bilim, teşvik ve sanat ödülleri sayısı | ÖZEL KALEM (GENEL SEKRETERLİK) |
| ÖN LİSANS EĞİTİMİ, LİSANS EĞİTİMİ VE LİSANSÜSTÜ EĞİTİM | | Doktora eğitimini tamamlayanların sayısı | ÖĞRENCİ İŞLERİ DAİRE BAŞKANLIĞI |
| | | Eğitim bilimleri kontenjan doluluk oranı | |
| | | Eğitimin program süresinde bitirilme oranı | ÖĞRENCİ İŞLERİ DAİRE BAŞKANLIĞI |
| | | Fen bilimleri kontenjan doluluk oranı | ÖĞRENCİ İŞLERİ DAİRE BAŞKANLIĞI |
| | | Kütüphanede bulunan basılı ve elektronik kaynak sayısı | KÜTÜPHANE VE DOKÜMANTASYON DAİRE BAŞKANLIĞI |
| | | Kütüphanede bulunan öğrenci başına düşen basılı ve elektronik kaynak sayısı | KÜTÜPHANE VE DOKÜMANTASYON DAİRE BAŞKANLIĞI |
| | | Kütüphaneden yararlanan kişi sayısı | KÜTÜPHANE VE DOKÜMANTASYON DAİRE BAŞKANLIĞI |
| | | Lisansüstü öğrencilerin toplam öğrenciler içindeki payı | ÖĞRENCİ İŞLERİ DAİRE BAŞKANLIĞI |
| | | Öğrenci başına düşen eğitim alanı | YAPI İŞLERİ VE TEKNİK DAİRE BAŞKANLIĞI |
| | | Öğrenci başına düşen kapalı alan | YAPI İŞLERİ VE TEKNİK DAİRE BAŞKANLIĞI |
| | | Öğrenci değişim programlarından yararlanan öğrencilerin oranı | ÖZEL KALEM (REKTÖRLÜK) |
| | | Öğretim üyesi başına düşen öğrenci sayısı | ÖZEL KALEM (GENEL SEKRETERLİK) |
| | | Sağlık bilimleri kontenjan doluluk oranı | |
| | | Sosyal bilimler kontenjan doluluk oranı | ÖĞRENCİ İŞLERİ DAİRE BAŞKANLIĞI |
| | | Teknokent veya Teknoloji Transfer Ofisi (TTO) projelerine katılan öğrenci sayısı | |
| | | Uluslararası kuruluşlarla ortak uygulanan eğitim programı sayısı | ÖZEL KALEM (GENEL SEKRETERLİK) |
| | | Yabancı dilde eğitim veren program sayısı | ÖZEL KALEM (GENEL SEKRETERLİK) |
| | | Yabancı uyruklu akademisyen sayısı | ÖZEL KALEM (GENEL SEKRETERLİK) |
| | | Yabancı uyruklu öğrenci sayısı | ÖĞRENCİ İŞLERİ DAİRE BAŞKANLIĞI |
| | | Yan dal ve çift ana dal programından mezun olanların toplam mezun sayısına oranı | ÖĞRENCİ İŞLERİ DAİRE BAŞKANLIĞI |
| YÜKSEKÖĞRETİMDE ÖĞRENCİ YAŞAMI | | Barınma hizmetlerinden yararlanan öğrenci sayısı | SAĞLIK, KÜLTÜR VE SPOR DAİRE BAŞKANLIĞI |
| | | Beslenme hizmetlerinden yararlanan öğrenci sayısı | SAĞLIK, KÜLTÜR VE SPOR DAİRE BAŞKANLIĞI |
| | | Öğrenci başına düşen sosyal donatı alanı | YAPI İŞLERİ VE TEKNİK DAİRE BAŞKANLIĞI |
| | | Öğrenci kulüp ve topluluk sayısı | SAĞLIK, KÜLTÜR VE SPOR DAİRE BAŞKANLIĞI |
| | | Sosyal, kültürel ve sportif faaliyet sayısı | SAĞLIK, KÜLTÜR VE SPOR DAİRE BAŞKANLIĞI |
| | | Yükseköğretimde öğrenci başına barınma harcaması | SAĞLIK, KÜLTÜR VE SPOR DAİRE BAŞKANLIĞI |
| | | Yükseköğretimde öğrenci başına beslenme harcaması | SAĞLIK, KÜLTÜR VE SPOR DAİRE BAŞKANLIĞI |
| | | Yükseköğretimde öğrenci yaşamından memnuniyet oranı | ÖZEL KALEM (REKTÖRLÜK) |
| | | Yükseköğretimde öğrencilere sunulan sağlık hizmetinden yararlanan öğrenci sayısının toplam öğrenci sayısına oranı | SAĞLIK, KÜLTÜR VE SPOR DAİRE BAŞKANLIĞI |